青島民報

（中華郵政特准掛號立券之新聞紙）

第一九一六號

今日出三大張

登記證 中宣會中字七九九 內政部警字六三〇

本報價目：本埠 零售每份大洋五分，每月大洋五角，半年大洋二元七角五分，全年大洋五元；外埠 每月大洋六角，半年大洋三元五角，全年大洋六元八角

廣告刊費：（新聞欄）每行五號十二字每日大洋壹元（三行三天起碼）；（封面）每行五號十二字每日洋壹元二角；（普通）每行五號十二字每日洋壹元二角（三行三天起碼）；（長期）每日洋壹元 備有詳章承索即奉

社址：青島北京路三十八號
電話：二七八三
電報掛號：一〇三二
郵政信箱：一八二號

青島啓明印刷所代印

聲明遺失

敝遺失橫山洋行立濟南銀行照付二六九二一號支票一張計洋壹百七十七元九毛七分除向該行掛失止付外嗣後此票無論落於中外人手概作無效特此聲明

裕泰成啓

衛生要道

貴處欲求
室中溫度合宜
汽爐裝置得法
醫浴器具精美
上下水道耐久

敝公司聘有專家工程師竭誠服務

青島濟遠工程公司謹啓

濟寧路一十八號 電報掛號一三八一號

並經理歐美各廠汽爐及衛生器具等物價格從廉

總公司 上海四川路一百十號 電報掛號八六六九 電話：一四四三四

天任醫院

龍口路新四號 電話：五三一四號

院長 儲天任 內政部註冊醫師 日本政府註冊醫師
別爾格滿 內政部註冊醫師 德國政府註冊醫師
余慈耕 內政部註冊醫師
張銘勳 內政部註冊醫師
易震寒 內政部註冊醫師

內科 性病科 午後二時至六時
眼科 午後三時至五時
外科 婦人科 午前十時至十二時
小兒科 午前八時至十二時
內科 皮膚科 午後三時至六時
產婦科 隨時
婦孺內科 午後三時至六時

□……急症隨到隨看……□
□……出診隨請隨到……□

本院由左列各醫師負責對於呼吸器病消化器病關節病性病心臟病精神病皮膚病結膜病麻醉品中毒病腎臟病婦人科小兒科外科各病均用最新最有效方法治療另設理學治療X光檢驗科並特設產科室安全接生為應社會之需要促進注意健康起見特定有一顧問醫及健康檢查一辦法對於家庭商號機關團體特別優待並為便利詳細章程函索即寄

診例
一、初診一元復診一角學生軍警免費
二、出診市內五元深夜加倍市外面議
三、住院每日由二元至六元
四、藥費每日二角半高價藥另加
五、皮下注射注射自五角至五元肌肉注射自一元自五元靜脈注射自二元至十元
六、太陽燈治療每次一元電氣治療每次五角
七、細菌檢驗自一元起化學檢驗自五角起
八、防疫注射每次五角

附設
呼吸器病療養所 消化器病療養所
北九水分設 慢性病療養院
專備各種慢性病症及病後長期養療地點幽靜設備完善
院費每日每間五元

三江平民施醫所王紉衷啓事

本所因近日疫痢過多時疫未靖下午施診續期一月於九月三十號為止仍以下午五點半至七點半上午照常施診者請按時來所此布

律師年紹周受任義昌仁號常年法律顧問通告

茲受任義昌仁號常年法律顧問如有非法侵害聘任人財產法益者本律師自當依法排除以盡保障之責

青島文德女子中學初中一年級改設雙班添收新生三十名

茲因本校初中一年級學額已滿但以前錄取新生完繳保證金者紛紛來校請求允許入學且本校預定班學額亦嫌人數稍多用特準備增添學額三十名合併原有學額分為兩班月前錄取新生未繳保證金者及以前備取生可即日來本校事務處簽名並繳保證金五元得免再受入學試驗其餘願投考本校者亦可即日至學務處報名同時繳報名費一元保證金五元並於本月十一日（星期二）下午一時半來校受入學試驗再定去留凡投考未錄取者保證金一律退還已錄取者在學費內扣還（錄取而不報名者沒收）再如此次招生不足三十名時即不單獨班保證金一概退還餘悉照本校招生簡章辦理特此布告

校址青島濟陽路

中山路青元商行經銷

第捌期航空獎券 十一月二日在上海開獎 頭獎伍拾萬元

第四期黃河獎券 九月十五日在天津開獎 頭獎一萬元

外埠函購一次在五元以上者免收郵費

代兌獎金手續敏捷 如蒙各界惠臨無任歡迎

膠濟鐵路局 國營招商局 特別啓事

本兩局辦理水陸聯運膠濟鐵路指定藍村—膠州—高密—蝦蟆屯—坊子—二十里堡—濰縣—青州—辛店—張店—博山—周村—濟南—等十站為聯運車站，招商局指定上海—香港—汕頭—廣州—四埠為聯運口岸，接運地點，在大港站碼頭（青島），實行以來，商民稱便，茲為益求便利起見，自九月一日起，無論由各車站至各口岸，或由各口岸至各車站之聯運貨物，一律按照聯運價目表，計算運費，一律直達。所有運費「先付」或「到付」—（「先付」在起運時付清—「到付」在到達地點付清）—均可辦理，膠海關報關納稅及港務局檢驗局一切手續，均由本兩局代辦，商人無須往青照料，各界如需此項水陸聯運價目表，請向膠濟路局營業課，或上列各聯運站，及青—中—汕—港—粵—招商局購用，每本定價一元，特此廣告

萬寶銀樓

今日
十足赤金 售出每兩一百〇二元 收進每兩九十四元
十足紋銀售出每兩一元六角

地址北平路 電話二七七八

商務印書館 最近出版新書

四部叢刊續編 續出四種
讀四書叢說 元許謙撰 元刊本 三冊 一元五角
嘯堂集古錄 宋王俅撰 宋刊本 二冊 八角
清波雜志 宋周煇撰 宋刊本 二冊 一元
北山小集 宋程俱撰 影宋抄本 十冊 五元
▼本年先出第一期書五百冊年內預定實收二百元

目錄學研究 汪辟疆著 七角
太平御覽索引（文華圖書科叢書） 錢亞新編 四角
周禮正義（國學基本叢書） 孫詒讓撰 四冊 四元
儀禮正義（全上） 胡培翬撰 三冊 三元五角
中古哲學與文明（哲學叢書） 慶澤彭譯 一元五角
人類行為要義 張登壽譯 一元五角
大莊嚴經論探源（尚志學會叢書） 馮承鈞譯 三角
三民主義研究 樓桐孫著 五角
社會進步的哲學 黃卓生譯 八角五分
英文中國社會病理 四元
功利主義派之政治思想 嚴恩椿譯 六角
正統學派的價值學說（經濟叢書） 楊及玄譯 一元七角
農村復興之理論與實際（經濟叢書） 齊鶴若著 二元二角
▲國立編譯館出版 四種
現代心理學派別 謝循初譯 二元
景氣學 張梓任著 一元一角
中國財政問題第一編 朱偰著 二元六角
天文學論叢 張鈺哲著 一元六角

勞動統計（社會科學小叢書） 李毅遠譯 五角
明南京車駕司職掌（北大文史叢刊） 明祁承㸁著 八角
監獄法論（新時代法學叢書） 芮佳瑞編 一元二角
律師道德論 劉震著 二角五分
近代西洋教育發達史（師範叢書） 陳明志等譯 一元二角
比較教育（學藝叢書） 陳作樑 劉家壎編 一元
科學與方法（漢譯世界名著） 鄭太朴譯 一元五角
日用科學 張慎義編 一元
羣論（大學叢書） 圓正造著 蕭君絳譯 五元
解剖學大意（醫學小叢書） 程瀚章著 三角
應用豆科植物概論 步毓森編 六角
寄遠黑影畫集 周寄還作 三角
外文 音樂流傳中國史（史地小叢書） 孔德著 二角五分
▲世界文學名著 六種
沙弗（戲劇） 王了一譯 五角
討厭的社會（戲劇） 王了一譯 六角五分
真話（戲劇） 唐錫如譯 六角五分
聖女貞德（戲劇） 胡仁源譯 六角五分
塔拉斯布爾巴（小說） 侍桁譯 七角五分
兩個伊凡的故事（小說） 侍桁譯 三角

內家拳太極功玄玄刀（國術叢書） 胡闡南著 五角
文心雕龍（學生國學叢書） 莊適選註 五角
修辭學 曹冕著 一元五角
公文程式與保管 張鋭 殷菊亭編 八角
文學的畸人 侍桁譯 三角五分
英文論說文選 H. Hudson編 上冊 一元四角
羅馬尼亞短篇小說集 楊彥勁重譯 三角五分
桃花扇（國學基本叢書） 孔尚任著 五角
大唐西域記（全上） 玄奘著 四角
▲百科小叢書 九種
近代歐洲政治思想小史 萬良炯著 二角五分
現代都市計畫 林本譯 二角
市預算 孫樹興譯 二角五分
中國都市工業化程度之統計分析 龔駿著 五角
學制 教育概論 邱椿著 二角
軍事教育 阮詠略著 二角五分
社會政策 朱亦松著 二角
▲工學小叢書 六種
機械工程概論 鈕因梁著 四角
電機工程概論 陳章著 四角
內燃機 劉振華著 八角
水力機 蔡昌年著 五角五分
化學工程及製造概論 徐守楨著 二角五分

徐霞客遊記（全上叢書） 附丁撰年譜 徐宏祖著 一元四角
嶺表紀蠻 劉錫蕃著 一元四角
馬來羣島遊記 呂金錄譯 二冊 一元六角
荷法遠東殖民地行政 蘇鴻賓等譯 八角
荷屬東印度地理 沈厥成編 五角五分
卡本德世界遊記 聖地及敍利亞 周元譯 一元
明史紀事本末（國學基本叢書） 谷應泰著 二冊 一元七角
朝鮮通史（歷史叢書） 陳清泉譯 一元八角
杜佑年譜（中國史學叢書） 鄭鶴聲著 六角
現代繪畫概觀 倪貽德著 四角五分
▲農學小叢書 四種
木本花卉栽培法 周宗璜著 四角
種菊法 劉振書著 五角
種棉法 夏詒彬著 二角五分
油料作物栽培法 許乙組著 三角
▲商學小叢書 五種
中國進出口貿易 陳重民著 三角五分
中日對華商業 尤季華著 二角五分
英美對華商業 陳其鹿著 二角五分
美國對華商業 陳坪著 四角
日本對華商業 杜綱著 二角五分
▲新時代史地叢書 四種
現代哲學思潮 陳正謨撰述 八角
回教民族運動史 陳捷撰述 五角五分
中國民食史 郎擎霄撰述 八角五分
歐化東漸史 張星烺撰述 五角

B52(23:6)

贛剿匪軍事將結束
匪精華漸竭石城即收復
劉湘在渝召開剿匪會議

牯嶺七日電：記者本日謁蔣委員長，蔣精神煥發，身體已如常，毫無病容，記者問剿匪近況，蔣答云，江西方面剿匪已屆最後掙扎之期，近赤匪鑒於迭次慘敗，並以石城扼贛東贛西閩西閩北之要衝，尤為重視，因利用廣昌石城交界一帶之高山，集中主力，改採堡壘戰術，節節頑抗，故戰事極為激烈，如上月初我軍由廣昌之白水鎮，繼續向石城方面推進，與偽一五兩軍團主力，遇於貫橋地方，匪據高憑堅，固守勿退，我官兵奮勇肉搏仰攻，卒於上月七日將貫橋佔領，是役計獲匪步槍二十餘支，輕重機關槍五十餘挺，俘匪九百餘名，斃匪三千餘，匪乃退踞其驛前一帶之第二陣綫，蓋驛前為入甯都石城兩縣之要道，崇山峻嶺，異常險阻，匪在該處附近複雜地區，構築二十餘里之縱橫堡壘，我軍深知匪情及地情，乃於部署妥當後，上月二十八日繼續猛剿，飛機與砲兵聯合，發揮最大威力，當日即將該地區赤匪所據之各重要山頭堡壘，分別攻克，是日獲匪步槍亦約二千餘支，輕重機關槍二十餘挺，俘匪團政員以下共二千餘名，斃匪四千餘，次日即佔佔驛前，復俘獲槍械，經此貫橋驛前兩役，匪之三五兩軍團精華漸竭，俘獲之匪兵，十分之八為匪區中強徵之民衆，年歲皆在二十以下，三十以上，甚至有四五十歲者，足見匪區壯丁已盡，現該路距石城縣城僅五十餘里，指顧可以收復，橫取甯都，南向瑞金進剿，此外我軍上月下旬，在閩西之隘嶺之閩北之穆洋，亦均獲勝，追擊極為順利，外傳剿匪失利，適與事實相反，或者因合圍已成，殘匪化整為零，間有小股突圍竄者，不明眞相，遂誤會驚疑，其實此正足見匪勢窮蹙，與整個剿匪大計之完成，絕無絲毫影響，竄出小股，離匪區無所憑藉，亦極易消滅，殊不足介意也，記者又詢問對五全大會意見，蔣答云，此事僅照黨章辦理，開與不開，早開遲開，本人毫無成見，歷來均容納各方面之決定，開會提案亦然，本人對於任何提案，均無堅持通過之意云。

杭州七日電：慶元被贛匪羅方兩股竄入，幸浙閩雙方駐軍，竭力協剿，始退竄他往，當時慶元縣長張致遠，率團丁堵截，以寡不敵衆，當場腿部受傷，刻已由慶抬至龍泉醫院就醫，保安處路俞濟時，於六日晨渡江赴玉山，親自督剿赤匪，據俞云，贛東閩北閩東皖南及本省邊區，現有六團以上兵力，尚有保衛團甚多，邊境決可無虞，一股匪不難殲滅，皖祁門與贛匪區洋梁接壤，一日黃昏，匪偵知城內空虛，突然攻陷，當由預備軍一路四十三旅劉旅部團，趕到痛擊，匪乃竄出，匪未及搶掠，僅放獄犯，傳聞係向黟縣太平交界而出，休甯西南無匪蹤，祁門西南奇嶺與田駐軍，搜索散匪，已告段落，惟太平縣境土匪蠢動，刻正分頭痛擊，並由太平縣府與績溪縣府，派隊駐防旌績交界之楊桃嶺嚴堵。

香港七日電：軍訊，蕭李殘匪，化整為零，一部退入陽明山。

香港七日電：劉建緒四日電省，略稱我章師進剿蕭匪，三日晨抵全州文市附近，與匪大隊遭遇，匪據優越地勢，激戰至午，適朴軍周師馳到夾擊，將匪擊潰，當場斃匪六百餘名，餘匪紛向灌陽西清竄，現仍追剿中。

長沙七日電：何鍵為防匪西竄起見，除飛令王東原章亮基兩師及胡達旅，分途兜剿追剿外，並令代理全省保安司令李覺，馳赴寶慶督剿，李已於五日起程。

南京七日電：海軍部以近來剿匪軍事，日有進展，匪勢已漸崩潰，特派軍艦兩艘分別巡弋安慶，馬當，武穴，蘄春等處，昆三艦均已奉命出巡，各該處沿江，均甚安謐。

中央社重慶六日電：劉湘現在渝召集會議，商剿匪軍事，定日內赴前方佈置整理一切，刻前方防務鞏固均極穩定。

中央函國府 公葬方聲濤

南京七日電：中央執行委員會以該會已故開福建省政府主席方聲濤，早歲追隨總理身革命，討袁護法諸役，宣勢甚多，嗣主閩政，更著勛勤，前以積勞病逝，當經該會議決，將其生年事跡，交付黨史，並函請國府優予褒卹有案，現聞方氏遺骸尚停而未葬，允宜由其原籍省政府舉行公葬示褒崇，特函達國府，希轉飭福建省政府遵照辦理，國府奉函後，已訓令行政院轉飭遵照云。

滬郵工怠工
郵件遞寄已入停止狀態
傳因要求出席郵會見拒所致

上海七日電：滬郵工因要求出席全國郵政會議見拒，自三日起取牛步式怠工，至六日晚遞寄全入於停止狀態。

上海七日電：五日起郵件分遞之量減少，六日益感遲滯，惟快郵照常。

中央社南京六日電：日來滬上來函，較平時遲到至二日之久，今據由滬來京熟悉內容者談，滬全國郵務職工會及郵務總工會，以此次交通部召開郵政會議，深慮對郵工本身有何不利議案，曾推代表晉京，要求出席郵會，交通方面，以郵政會議乃部內之郵務行政會議，出席者俱為部內主管司重要職員及各郵區郵務長官，並無外人參加，而所議議案，亦僅屬於行政上及業務上之整頓與發展，郵工如有意見貢獻，儘可書面呈部，由部採擇施行，郵政會議既屬部內行政會議，郵工自無參加必要，故當郵工代表於開會前一日晉京要求出席時，交通部即未准許，郵工代表返滬後，以要求不遂，遂宣言全體執監委員辭職，或者有人控造交部如何壓迫郵工，郵政會議又將有何等不利郵工之議案，以引起多數郵工之誤會，而有兩日來無形怠工情之事，至此中有無其他背景，雖不得知，察其情形，似有擴大工潮之勢，滬上中外人士，對此極為注意，以此項行動，影響於中外人民通信便利及社會治安者至鉅，年前全國郵工，發生罷工風潮，人民已深感不滿，此種映象，至今猶在，即郵工自身，亦未必不知其頗失社會上之同情，不知何故，又蹈故轍，此次若再發生類此不幸之事件，不能免於民衆之非議，尤非社會國家之福，惟此次事件，恐為少數份子因誤會而釀成，全體郵工，倘能及早覺悟，顧全大局，不難消弭風潮於無形云云，另據政界方面消息，滬上郵工苟於現值剿匪緊張之際，發生影響後方治安之行動，恐不獨為民衆所厭惡，亦為軍政當局所不能容云。

參觀雲崗石佛
◆平綏路發售遊覽車票◆

北平通信：平綏路自發售龍橋萬里長城遊覽車票後，前往遊覽者人數極多，該局因大同雲岡石佛，為吾國馳名世界之偉大佛教建築，每年公私團體及學者往遊者甚衆，惟大同之飲食住居，頗多不便，該局為吸引遊客計，乃擬仿照青龍橋辦法，發售大同石窟遊覽車票，購用此票者，一切飲食遊覽均由該局派人照料，每週開車一次，於星期六日下午二時由平開車，晚間就食於車上，翌日上午五時抵大同，下車乘車站備妥之洋車，兩小時後即至石窟參觀，在石佛寺內用由車上攜往之早點，遊覽後仍在寺內用餐，下午再遊覽附近及城內名勝古蹟，晚六時許搭乘特別快車返平，翌晨八時抵平，仍不誤禮拜一辦公，所有食宿遊覽一切費用，均包括於車票價內，計三等往返票七元，二等二十九元，頭等四十五元，車票由局售內出，用電話通知，即可送達，石窟在大同西二十里，武周山雲岡堡，建於北魏神瑞正光年間，摩崖刻像，分建十寺，歷百餘年始次第落成，為魏帝車駕遊幸之所，元代又增建石佛二十龕，立千仞，遍山皆佛，亙數里之長，鬼斧神工，偉大莊嚴，遍中國更無二處，在佛教建築上，亦推為東方偉工之一，在唐宋元諸朝，廟貌一新，清順治時，重修一次，現存之石佛寺，即重修後之廟也，佛像大者高二百餘尺，內有一像，手臂可容數十人坐臥云。

陳立夫 昨離皖返京

安慶七日電：陳立夫六日下午七時，乘輪抵省，指導黨務，定七日上午八時赴省黨部，對各同志及各縣幹事書記訓話，十時參加黨政軍歡迎大會，下午一時半對省會各學校演講三時半，對各校男生演講，晚乘輪返京。

甘乃光返京 發表談話

南京七日電：甘乃光六日午返京，據談，此行係視察鄂皖兩省合署辦公後之情形，及所經各地之警政水利等狀況，合署辦公，鄂皖兩省業已實行，當實行之初，自有若干困難，如合署後省府祕書長之責任綦重，任務亦繁，予已與各該省當局，兼所有困難各點，逐一紀載，以便將來推行時討論解決，其他如警察一項，武昌警察素著名，其體格已達到以四尺八寸之標準，能立三小時，毫無倦容，實足為其他地方模楷，道經長沙時，並出經濟會年會演講，至各省災情，以湖北為最重，該省已將餘款數十萬，移作賑款云。

朝日訪平飛機 已飛抵北平
平中日官方均到場歡迎
一架由東京出發中途折返

東京六日日本新聯電：本日由東京出發訪問北平之朝日機，因濱松附近猛烈之豪雨，遂折回羽田，於九時二十五分着飛行場，一方由大阪出發之朝日機，依然繼續飛行，午後五時三十分到達北平南苑飛行場，其由東京出發者預定明日仍向北平飛來。

北平航訊：日本朝日新聞訪北平之飛機兩架，昨日晨分由東京大阪飛行，東京飛出之飛機，行至中途，因氣候關係又行折回，由大阪飛出之飛機，於下午抵朝鮮京城，三時過大連，下午五時許飛抵南苑機場降落，北平方面接得報告後，公安局當派警察保安隊等，在北平至南苑間戒備，日本方面前往歡迎者，計有使館參贊若杉，清水，武官柴山，王蘭，市長袁良，公安局長余晉龢，黃郛代表湯鶴逸，市府代表劉鍼翊，何應欽代表朱式勤，居留民會代表，婦人會代表，及日本男女小學生達數百人，機場內插有紅旗，日方原在機場四周遍插日本國旗，在飛機未來北平時，即被當地駐軍拔去，至五時五分該機即飛翔中飛來，繞場一週後降落，機身灰色，為一百十號，飛行士飯沼正明，機關士島崎清，下機後，即由我方警察循例檢查，檢查畢，市長袁良女公子袁珏，軍分會組長高勝岳女公子高德方及日本居留民會代表宏芳女士，婦人會代表公平華子女士向前獻花，旋由袁良在機場舉行歡迎，袁氏致詞稱，希望本兩國公民立場敦促邦誼，並祝健康與進步云云，繼舉香檳，互道萬歲，並由日使館參贊若杉及日記者代表致歡迎詞，旋即散去，袁良定今日午在頤和園設宴歡迎，日使館定下午四時半至六時舉行茶會，柬邀我方各界代表參加，北平市新聞界定八日舉行茶會，藉表歡迎，又原應由東京出發之朝日飛機，將於今日再度飛平。

中央紀念週 傅汝霖講水利問題
統一水利行政愼選人材
集中水利經費統盤規劃

京訊：本星期一中央紀念週，傅汝霖講水利問題，原辭已發表，茲錄如下。

在過去不久時間，陳立夫先生在國府紀念週講過水利行政與教育制度，中央政治會議曾通過水利機關統一組織方案，全國經濟委員會亦曾提出統一水利行政及事業辦法綱要，可見水利問題的重大性，今天兄弟再來把這個問題重行演說一下。

（一）水利界說

何謂水利，凡用人為的方法控馭，或利用地面水，或地下水，以防洪備旱，溉田放淤洗鹼利運給水或發展水力等，皆叫水利，我國歷來治水均注重於防洪問題，間亦有注意於溉田者，其他各事概未顧及，而防洪之方法，又多半以築塞為能事，一切設備均是消極的治標工程，日言治水，而水災不可防，日言水利，而旱災不能免，弄成水來則成水災，水去成旱災。

（二）近年水旱災概況

十七年至十九年三年之內，各大河流未告決口，而各地積水成災之損失，據內政部統計，已達一萬七千五百二十八萬餘元之鉅，民國二十年江淮暴漲，災區廣袤至二十六萬五千平方里，罹災者約五千萬人，中央賑款七千餘萬元，去年黃河決口，冀魯豫蘇四大省均受災害，自禹王奠定川澤以來，水災未有若是之頻且暴者，今年江浙兩省命旱，公私之損失更難數計，北方有句俗話說，「十年九旱，一年不旱即是水災」，這句俗話形容近年的災害，可謂至矣盡矣，水災旱災交互而來，究竟還有方法救濟沒有。

（三）歷代治水之情形

我國歷代對於治水問題，無不視為要政，不過所作的祇是防的工夫與導的工夫，並有搶護工程，支用國帑動輒數百萬，大興工役，多者達數十萬人，其規模不可謂不宏大，其設備不可謂不週詳，然水患與旱災，竟不因以減少，至今反而加鉅，這不能不歸咎於作的方法之不當了，古時對於防旱的工作，可以說毫無辦法，除了研究些抗旱的植物勉強支持外，只有祈天落雨，對於防水的工程，不外堤埽三種，堤埽則石少土多，堤工用磚打實，埽工用蕩柴或稭料七成土三成，以及鉛絲柳枝雜料為之，關於巡防及工務事宜，均責成於河工分局，各分局又以之責成於營汛，各營汛之汛員汛兵，又多為市井無賴，毫無工程知識，而工餉又極微薄，不得不藉剋扣工程以為調劑，以致偷工減料，弊端百出，這就是我國歷代治水的情形。

（四）設儲水庫之必要

兄弟以為談到水利問題，須先研究蓄水問題，防水與導水工作，數千年來一無成效，現在要防水災，不能不設法節分水勢，這部工作在蓄水，要防旱災不能不設法使水之供應無窮，這步工作也在蓄水。譬如一家每日用水一担，每月用水一百五十担，此處取水比較困難，一朝得水一百五十担，若無相當蓄水器皿，以事儲蓄，必至任他流去，以後無可供給，則此一月必感缺水之困難，我國古代靠天吃飯，雨量適宜之年謂之豐年，雨量過多則築高堤墻，使水導流他處，雨量不夠用，則跪地向天祈雨，不知蓄水之道。

（五）各大水道情形

國人不但無所謂蓄水觀念還要與水爭地，我國最大河道，古稱江淮河漢，漢是長江支流，長江河流最長，宜昌以上，束於山峽之間，宜昌以下，以前湖泊甚多，所謂雲夢七澤，本為儲水之區，水有所容尚不為害，今則湖澤淤湮，闢作肥田，洞庭湖半成陸地，鄱陽湖沙洲棋佈，太湖則圍墾日增，於是水無容納之地，沙少沉積機會，雨量過多，則漫堤潰圩，演成水災，所以說長江從前之蓄水池如洞庭湖等，如不設法挖深，並防止圍墾，則長江水災，以後恐防不勝防。

黃河自古即為禍水，禹王治水之暢流，後致力於溝渠使有以容納，法至良善，其後因人口日多，闢溝渠之地為肥田，加以戰國時代，軍事連年，填平溝渠，以利行軍，更以黃河上游皆土質，（未完）

導渭工款 已商借成功

中央社西安六日電：導渭工款，原定二百萬元，惟陝省目前決無此財力，此次楊虎城赴滬，與各銀行商洽借款已告成功，邵力子五日午後召集財廳長寶升工，建廳長雷寶華及黃水會西京辦事處水利費保管會等机關開會討論進行事宜，決定此款由省保管，並分四年攤還，每年還五十萬元，以涇洛兩渭水捐及長安營業稅作抵，並電楊詢進行情形，又涇惠水利處技正汪胡楨，五日午後抵西安，定七日晨與涇洛工程處長孫紹宗，同往大荔，促工程早日完成。

戰區大捕 日韓毒販人
均解日領署訊辦

中央社天津七日電：殷汝耕陶尚銘兩專員，月前在平與日武官柴山會商整理戰區及取締日韓浪人問題後，兩專員返署，當飭屬調查，連日商同日方，大舉查抄日韓販毒機關，所捕經理人均已分別解送平津日領署訊辦。

台灣颶風 向北吹襲

上海七日電：天文台息，六日晨六時颶風，抵東經一百二十度，北緯二十三度，台灣南部海面向北吹颶，風力中心為六十海哩，速度甚烈，風向如無變更，則福廈沿海一帶，將受吹襲。

京杭汽車 在宜興出事
死七人傷十六人

南京七日電：五日晨由杭開出行駛京杭國道之公共汽車一輛，內載男女乘客二十餘人，正午行至宜興，經過宜興境橋樑，適有二犬在橋上咬鬥，該車司機因躲避兩犬失愼，車首猛撞橋頭，車毀人傷，橋亦破毀，當場撞傷乘客十六人，因重傷而死者七人，形極悲慘。

實部令湘鄂等省 改良苧蔴種植

南京七日電：實業部近鑒於苧蔴大蔴等蔴類，為吾國主要農產品之一，苧蔴尤為吾國特產，湘鄂川贛等省，產量豐盛，只以農民墨守舊法，不知改進，遂致對外貿易，日漸衰落，近特令中央農業實驗所，廣征蔴類品種，詳加研究，以便隨時指導各省蔴業實驗機關，並通令川贛湘鄂各省建設廳，於各該省內產蔴中心區域，籌設蔴業實驗場，或轉飭就近之農業實驗所悉心研究，改良種植方法云。

黃郛到滬 昨發表談話
謂整理華北戰區將按步作去
在滬留一星期即入京謁汪北返

上海七日電：黃郛今晨十時在寓接見新聞界，發表書面談話云，余於八月十五日應汪院長蔣委員長之約到廬山，原擬一星期即返，乃適蔣委員長在海著過勞之後，略感不適，故在廬山勾留稍待，現蔣委員長政躬已完全恢復健康，每日親自料理政務如常，余在勾留期間，曾視察贛省剿匪工作及匪區收復後之政治建設，覺各機關工作人員，無不堅忍耐勞，埋頭苦幹，以極少之員額，處理極多量之事務，故一切工作，極為緊張，一掃從前頹靡之風，此點實足為各地公務人員觀摩與設法，關于華北政務，現在殷局長已先返視事，戰區整理問題，不久亦可逐漸著手進行云云，又黃氏除發表書面談話外，並答各記者問三點：㈠整理華北災區當一步一步作去，使其元氣逐漸恢復，㈡來滬係料理私事，擬勾留一週後即入京，謁汪院長然後北返銷假，㈢有吉明是否乘本人在滬之便來訪，現未得息，即或來訪，亦係極普通之應酬云。

上海七日電：孔祥熙明晨到滬，黃郛乘永綏艦，六日晚七時半到，即返寓，陳公博六日到，視察新開之農商銀行，

南京七日電：孔祥熙戴季陶六日晚車赴滬，

中央社上海七日電：黃郛六日晚七時四十分乘永綏艦抵滬，泊高昌廟海軍碼頭，登岸後，即乘自備汽車返宅，對記者稱，途中勞頓，明日再談，詢以何日北上，忽忽未置答。

唐山毒販機關 共百七十三家

天津七日電：唐山販毒及鴉片機關，共百七十三家，十九稱為洋行，均由日韓浪人設立，今經陶尚銘與日方交涉五日，取消三十家，主事日韓人遣送出境。

浙實行緊縮 裁併機關及人員

杭州七日電：浙省因旱災及廢除苛雜，預計稅收短少六百萬以上，現惟有實行緊縮，以期適合預算，現財廳保安處，均已相當實行，建廳亦將有數直屬機關，實行裁併，人員亦將酌量裁減，以符全省政費，通盤減去百分之二十原則。

我國羊毛產額 計五十四萬担

南京七日電：實部統計我國羊毛產額，計五十四萬担，國內各產地，以青海為最多，計十六萬六千担，甘肅次之，計八萬担，全國著名毛織工廠，以北平為最多，計十二廠，天津次之，計四廠。

德國社黨大會
希忒拉演說革命成功
今後急務在努力建設

中央社牛倫堡五日路透電：國社黨大會今日在此開幕，希忒拉宣讀一文，謂去年已使國社黨勢力臻於切實穩固之地位，今年則為國社黨大建設工作之時期，國社黨之革命已完全實現，其明望此點，不能不說明之，蓋革命中狂熱份子猶欲擴大可能的成績之範圍故，或意忽視此範圍，要知革命不能永遠繼續，因革命不已，終將釀成大亂而銷耗全國所有之經濟生活，革命本身僅屬次要，其最重要者則唯革命目的耳，現有制度必須以較佳者代之，國社運動之領袖乃德國之完全主人翁，此事孰能否認之，國社黨之代表在智能上與創造力上，當然為黨中所有之最佳人物云，希忒拉末稱國家社會主義乃世界哲學云。

劉文島飛贛
謁蔣報告國際情勢
在京談中意國交益親睦

南京七日電：駐義公使劉文島，昨日由滬來京，晉謁汪院長報告國際情勢，事畢，於今日上午九時半，由京乘中國航空公司飛機赴贛，面謁蔣委員長報告一切，在牯稍作勾留，仍即來京云。

中央社南京七日電：駐義公使劉文島，昨日抵京後，記者會向叩詢中義邦交最近情形，據談，中義邦交近極親睦，因義相墨索里尼，富有學識，關於中國之書籍，閱覽極多，深知中國之實際情況，渠曾謂，亞洲文明在中國，歐洲文明在羅馬，此兩大國之關係，自然接近等語，有此大前提，則中義邦交當然日日親睦。

電政會議 行閉幕禮

南京七日電：全國電政會議六日上下午均開正式會議，到會員百二十餘人，由張道藩主席，通過人員待遇，財務組織制度，取締非部辦電信報務員懲獎辦法等九類，提案共數百件，四時半完畢，即閉幕，由交長朱家驊主席，並致閉幕詞，讀成全體謁陵，各員均將分返原地。

齋藤佐藤 啓程來華

東京六日日本新聯電：日本駐法大使佐藤駐美大使齋藤，於六日午後一時由東京乘富士快車，以三星期之預定，赴「滿洲」各地視察，兩氏在「滿洲」視察後，將往北平，濟南，青島，上海等地。

馮樓一帶 大溜北移 形勢危急

開封七日電：馮樓一帶大溜北移，自楊耿廟東六十公尺開始坍塌，近兩日淘刷灘塌寬五十公尺，長二公尺，現仍續陷不已，形勢危急。

中央社濟南六日電：黃河水勢連日高漲不已，六日治口漲三公寸八分，水位三十公尺五寸，河務局六日再通電全河各分段，令加緊嚴防。

冀廢除苛雜 共八十餘種

北平七日電：冀第一批廢除苛什，計八十餘種，各縣已通令實行，第二批正整理牙稅，並籌抵補辦法，不久亦可實現，聞廢除苛什後，每年省庫收入將減二百餘萬，財政非常困難，將實行緊縮云。

日驅我僑胞事 抗議後尚無答覆

南京七日電：外交界息，日政府驅逐我國僑民返國一事，已由我駐日公使蔣作賓氏據理向日本外務省提出抗議，聞日方對此事，尚無答覆云。

葉木花案 民事部份將開審

南京七日電：留日學生葉木花，被日本學生毆斃一案，迄今仍未完全解決，今日晨據外交界某要員向記者談稱，關于葉案刑事部分，業已判決，民事部分，將於十月十五日開庭審理，葉木花之兄要求賠償一萬六千元，惟因兇犯家中貧寒，能否達到目的，尚不可知，葉兄本人不久即赴日，以便屆時出庭云。

擁護五全大會 暹京支部來電

南京七日電：中央頃接暹羅京城支部來電：略謂復興中華民族，重整本黨精神，黨國大計，亟待五全大會解決，本部暫與全體僑胞，竭誠擁護。

歐亞大型機 抵滬備受歡迎

上海七日電：歐亞大型機，六日下午五時三刻到虹橋機場，歡迎者中西賓七百人，場中中德黨國旗飛揚，機停後，即為衆包圍，總駕駛葛白連茲男爵，於歡呼聲中出機，與在場國社黨員行黨禮，旋與機中三助手同被簇擁至棚內，吳鐵城致歡迎辭，祝飛航成功，葛答辭，謂當益自奮勉，促進邦交，八日晚公司歡宴，約十日續飛平。

新運務求深入 不得採用會員制

南昌七日電：新生活運動促進總會，頃通告各省市縣新運，務求深入普遍，不得採用會員制。

平市禁毒嚴厲
毒犯二十餘名候令槍斃

北平七日電：此間自開始禁毒後，不稍姑息，被獲之毒販二十餘名，經衛戍部審訊屬實，均判定死刑，俟呈南昌行營核准後，即槍決。

日裁軍對策 岡田已上奏日皇

東京六日新聯電：日本政府裁軍根本方針，自岡田首相以下，林陸相，廣田外相，藤井藏等關係閣僚，意見已趨一致，因而岡田首相鑒於事件之重大性，在七日閣議決定前，於六日午後五時參內拜謁日皇，上奏裁軍會議之方針，日皇並有種種下問。

美紡織工潮 有擴大勢

罷工工人已達三十二萬 工人與防衛隊發生衝突

中央社紐約五日路透電：喬治亞，屠特里節地方，紡織業罷工者與棉廠防衛隊今日大起衝突，互用槍械，死一人，重傷二人，輕傷十餘人，與古斯大亦有同樣衝突，傷三人，北加羅里那州，斯平台爾，局勢嚴重，該處市長今日請派中央軍援助，以保護人民之生命財產，據華盛頓路透社訪電，羅總統依據全國勞工調處局之請求，已決定指派委員，調處紡織業工潮，大約將以三人組織調處委員會，但聞羅總統不欲採行任何其他干涉方法，俟接到罷工調處委員會之報告，方決定此後之行動，調處會之人物，現尚未決定，惟據可恃方面之意見，此委員會之工作在查明事實，並在報告書中判定咎在何方，庶此工潮可以輿論解決之，預料此委員會之行動尚屬命令性質，俾可直接强迫息爭，同時罷工委員會已答稱吾人定就可能範圍內，迎合總統之志願，而紡織會會長史樂恩亦聲稱羅總統所指派之任何委員會，定可得僱主間之尊重，亦可為使國人明瞭眞相之媒介云，據第三者在罷工區域之調查，罷工人數現達三十萬一千人，查昨晚為二十萬七千人，最近加入罷工者有紐遮西州巴脫遜地方人造絲工人二萬一千人。

中央社紐約五日路透電：羅總統所指派調查紡織工潮之委員三人，一係紐罕什爾州長威爾特，一為江特蘭太州史密斯，一為白羅克林自治區域會長殷格索蘭，此委員會至遲在十月一日以前繕具報告書，並有權遵雙方之請求從事公斷，據最近消息，罷工者已達三十二萬五千人，紡織協會會長史樂恩承認工潮逐漸擴大，謂昨日開會之若干廠，今日已閉門停業，尚有多廠未被逼關閉，因罷工者威嚇故也云。

國聯行政院會議 昨在日內瓦舉行

非常任理事我有連任希望 郭泰祺為此對記者發表談話

中央社日內瓦六日電：第十五屆國聯大會，我國總代表郭泰祺氏，今日對各國記者發表談話，對於中國應繼續連任國聯行政院非常任理事之理由，有所闡明，郭氏稱，中國要求連任理事，非特合理，抑且事所必然，大會曾屢次表示非常任理事之選舉，應將各國疆域之大小加以合宜之考慮，而於亞洲尤應使其在行政院席上有充分之代表，中國為東亞第一大國，近以環境之支配，已為遠東維持國聯盟約之主要國，而東方與西方之合作，亦為中國之責任，故此遠東情勢之緊張，實增進中國與行政院代表之需要，此外國聯與中國之技術合作，方在繼續發展中，此事於中國與國聯雙方均關係甚大，中國自應仍在行政院佔一席。

又電：國聯行政院第一次之會議，定於七日上午十一時開會，會議中所討論者，僅屬國聯內部行政問題，無關重要，惟會議開始，各國政治外交家冠蓋雲集，主要之外交談話，業見開始舉行。

南京七日電：本屆國聯大會我國所佔之非常任理事一席，因任期已滿，前有波斯聲明參加競選，現波斯雖已放棄，但土耳其接踵而起，亦要求該席，據外交界某要員談，據最近所得報告，此次競選我方仍有連任希望云。

日本昨舉行閣議

討論廢除海約事

東京七日電：日本對軍縮初步及正式會議對策，及廢除華盛頓倫敦兩海約之閣議，今日舉行，現大角海相又擬于八日或十日報告伏見軍令部長後，召集非正式海軍軍事參議官會議，報告閣議決定事項，同時又向海軍艦隊發出激勵牒文，希望各艦隊長，努力訓練各艦隊士兵，並灌注一致團結之精神，而企待貫澈日本海軍對海軍縮會議之主張。

英首相或將辭職

內閣改組英法趨向合作

中央社倫敦五日哈瓦斯電：據晨郵報載稱政界傳說麥克唐納首相或將辭職，內閣因之亦將改組，麥氏向來服膺國際主義，主張裁減軍備，現則英政府積極鞏固國防，適與所見相反，在此種情形之下，是否仍願繼續主持國務，實一疑問，至內閣一旦改組，則外相西門太抵將任他職，而以陸相海爾珊繼之，蓋國際時局情形若此，英法兩國密切合作政策，在勢不容或緩，而海氏即係推行此項政策最為適當之人故也云云。

日電車工潮仍在相持中

東京六日新聯電：東京市電工潮第二日，雙方依然强硬，以合法的手段相對抗，山下電氣局長昨日發表多數之撤職者。

又電：據內務省五日發表，昭和九年五月一日之現在失業數狀況，較昨年五月一日之失業數減少，現時薪俸生活者百七十二萬六千一百五十四人，工人五百七十三萬五千八百八十七人，合計七百四十六萬二千四十一人，其中失業者數，薪俸生活者六萬九千一百十三人，工人三十一萬三千七百八十四人，合計三十八萬二千九百七十七人，較去年失業者四十二萬九千二百九十五人，約減少五萬人云。

法國備忘錄 影響薩爾投票

多數人民主張薩爾還德

中央社巴黎五日路透電：法外長巴爾都所致國聯關於薩爾公民投票事之備忘錄，不啻聲明如明年一月間公民投票來決定日後以薩爾交還德國，法國殊願於日後交還之，此種重要之建議，或將影響一月間之投票，今者薩爾反國社黨領袖數人發表文告，宣稱彼等目下願仍處國聯管轄之下，而希望日後將薩爾還德云。備忘錄之發表已引起對於投票之種種猜測，此間人士現承認投票主張薩爾屬法之機會絕少，按兩年之前，大多數人民已主張將薩爾還德，今料社會黨共產黨將投票主張維持現局，而天主教則仍猶豫不決，惟法國今切欲鼓鐸渠現圖鼓勵薩爾反國社黨份子有所舉動之妄見。

中央社柏林五日路透電：據官方宣稱法國之備忘錄，並未引起德人之驚詫，今頗多主張早日解決關於薩爾投票問題者，惟德國主張對於薩爾公民投票，不得有所企圖，以使受有影響，德國除依此條件外，不欲正式與法復開談判云。

法義海軍談判有成立可能

中央社巴黎五日哈瓦斯電：外國報紙傳說法國於義大利關於海軍平等之妥協，似有成立之可能，巴黎人士以為此說尚嫌太早，關於此事之談判，自若干時以來已告停頓，且義大利政府建築三萬五千噸鐵甲艦二艘之計劃，尤使此項談判不料成功者，外報此項消息，此間人士聞之甚感興趣，蓋由此可見義政府頗有調和之趨向，且極欲於法外長巴多赴羅馬之前，為此項問題打開僵局也，形勢如此，則法義兩國代表，必將乘日內瓦開會機會，對於海軍問題交換意見云。

中央社巴黎五日哈瓦斯電：本日外長巴多曾延見義大利大使比格拿的及葡萄牙公使華斯賈塞洛斯，會談各種問題，華氏係本屆國聯行政院主席云。

設立出張所

日領館在灤東戰區

天津七日電：津日總領事館藉口灤東戰區內交涉事務頻繁，派出書記數名，在唐山榆關昌黎灤縣遷安秦皇島各設一駐津日領館出張所，每處有二三人辦事。

商情

油米（午前市）

名目	價目
現生油	二二、五
淨豆油	、
現豆油	一〇、三
淨生油	一二、七
大路生油	一二、
博山生米	、
汶口生米	、
金口牛米	六、四
石島生米	六、六
行村生米	、
王家灘生米	六、四
西南口生米	六、四
高密生藥	五、〇
口洛元豆	三、七
膠州元豆	四、〇
膠州瓜子	九、四
苦杏仁	、
正月生油	九、七七五
正月生米	四、七
九月生油	一二、二五

民國廿三年九月七日

棉紗

牌名	價目
三二花蝶	二三一、
三二銀月	二三四、
三二寶船	二三二、二五
三二寶來	二二七、
三二立馬	二二七、
二〇銀月	一九四、七五
二〇寶船	一九一、
二〇寶剎	一九〇、五
二〇五星	一九一、七五
二〇鴻禧	
二〇宮女	一九一、五
一六銀月	一九一、二五
一六寶船	一八四、五
一六寶來	八五、五
一六五星	一八七、
一六金貨	一八七、
一〇寶船	一七七、
一〇五子	一七四、

割線

名目	價目
四二三股五子	三〇四
四二二股	
四二二股花蝶	二八一五
四二二股立馬	八五五
四二三股陽鶴	二九四
四二三股水月	二八〇
五五三股五子	三〇〇
二〇二股寶船	二四五

民國廿三年九月七日

金融

名目	價目
五天申票	九九二
電匯申	一〇〇一〇
銅元	三九九
上海票	九九八〇
山東票	九九八〇
大連票	一〇二三
天津票	九九五〇
煙台票	九九三〇
威海票	九九二〇
龍口票	九九二〇
香港票	一〇八〇
北平票	九九四〇
立人洋	一〇四〇
雜洋	九八六〇
02小洋	七〇〇〇
正金掛牌	一一七七五　一一〇七五

民國廿三年九月七日

百齡機

補力面面俱到

男子服百齡機　補血生精　奇效立見

女子服百齡機　調經補血　維持康健

老人服百齡機　氣血兼補　心腎交暢

幼童服百齡機　聰明益智　助長發育

上海白克路九福公司發行

大瓶二元小瓶一元　各大藥房均有出售

補力多

純凈及含幾怪

純凈補力多　裨益營養　調理氣機　改良體質　促進治療

含幾怪補力多　療肺治咳　順氣袪痰　癆傷衰弱　均有特效

上海九福公司發行　各大藥房均有出售

君之目力是否健全？

眼為人身最重要之感覺器官，應時刻加意防護，如有眼疾，宜速就醫，如需眼鏡，應即配製，不可稍有遷延，以免日久難以救治。

青島大藥房

光學部配製眼鏡之特點

一、備有電光返射驗光機此機係德國名廠製造驗光十分精確與市上舊式他國製造之返光儀迥乎不同

一、聘有光學專家並有專科醫生指導驗光方法完全根據醫學原理

一、設有磨片部採用德美上等原料磨製鏡片一切近老散斜各種光度皆能磨製定製之片隔日取件務求與驗光單所開光度完全符合不致有混矇遷就之弊

一、新到鏡架多種任意選擇最新白金架自五元至三十六元不等

凡下列各校學生特別優待照碼七五折

山東大學　市立中學　鐵路中學　禮賢中學

崇德中學　市立女中　文德女中　聖功女中

地址　中山路湖南路轉角

電話　五一三二三

華商鑄豐通記搪瓷公司

本公司設廠自造各種馳名搪瓷器皿

本公司瓷牌風行國內外

出品要目

火油爐　各種花素面盆　食籃　口杯　蓋杯　飯碗　茶盤　飯鍋　痰盂　便器　便壺　方盤　洗衣盆　花色繁多不及備載搪瓷用品無不應有盡有經久耐用零躉批發定價克己如蒙惠顧竭誠歡迎

▲總所▼ 上海愛多亞路二二八號　電話一八二六二

▲杭州發行所▼ 杭州鼓樓水師直街六十九號　電話一八二九

▲青島發行所▼ 滄口路五號

茲有下列各處。上等地產。廉價出售。合意者請至本行面洽。或函約趨謁亦可。

一、龍江路　上等建築地

二、嘉谷關路　上等建築地

三、武勝關路　上等建築地

四、函谷關路　上等工廠地

五、和興路　上等工廠地

六、歸化路　上等工廠地

招租

茲有太平路。新建鋼筋洋灰，上等住宅數所。電燈自來水浴室俱全，地段便利。光綫充足，空氣新鮮。設備完美。每所減租四十五元。再有魚山路。摩登住宅一所。內部設備。應有盡有。租價低廉。合意者請駕臨本行面洽

聯益建業華行

青島中山路交通銀行四樓四零一號

本行電話：四一六五

一服靈贈券

每券限贈一包

（民青）

請剪下列贈券向青島中山路上海國貨工廠山東聯合營業所門售部索取限五萬包贈完即止

一服靈 包裝種類

大罐　中罐　袖珍罐　紙盒十五包裝　紙裝三包

胃呆與胃病

消化不良　食慾不振　這是胃呆的象徵　若再不加適當的療治　便須進一步造成各種胃病　諸君當此新秋時節　因夏日飲冰過度之故　有無發生胃呆現象　請速購服……

胃痛 **一服靈**

功効迅速　服法簡便　凡百胃病　一服即靈

各大藥房　均有出售

上海膠州路膠州坊

健華化學製藥廠股份有限公司監製

總經理處　上海河南路第二七五號　中國化學工業社

（山東全省總經理青島中山路上海國貨工廠山東聯合營業所）

國廠聯營所門售部

秋季大減價三星期

九月五日起九月二十六日止　各貨一律大減價

法美保險公司山東省分公司啓事

啓者本公司係法美商合資立積金二千五百萬佛郎總公司開設法京巴黎東方各國各大城市均有分公司及代理處駐華公司設在上海黃浦灘并在上海法國總領事署核准註冊承接各項保險事宜經保之後遇有意外賠款迅速手續簡便取費低廉茲將辦理保險事項列下 1.水火險 2.人壽險 3.汽車險 4.旅行行李險 5.住宅賊盜險 6.異外險 7.疾病險 8.其他一切關於保險事業 倘蒙各界惠顧請向敝分公司接洽無任歡迎

山東省分公司總經理尤力甫　接洽處青島棲霞路八號　電話三三七八號

大西洋眼鏡行

中山路九十號

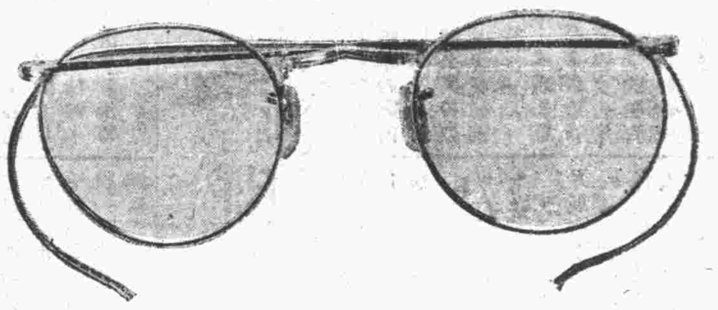

最新式白金「夫而維」架自四元半起

夏令必備太陽鏡

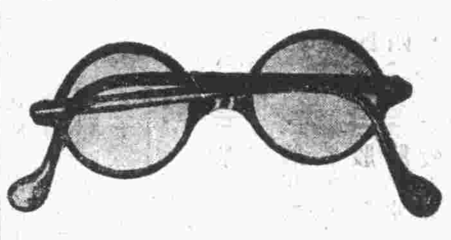

羅克架水晶片每付一元八角

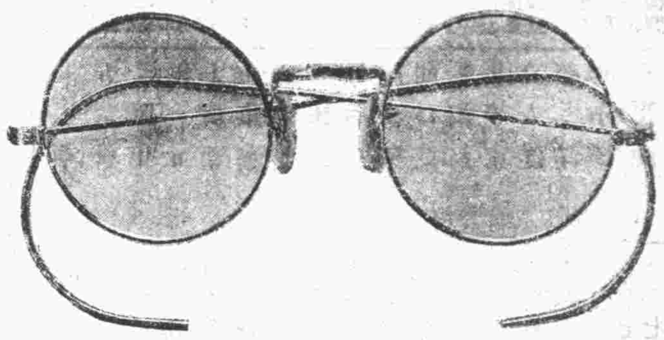

白金托鼻架ZEISS片每付八元

營業項目

高等鐘表　花色繁多　電刻銀盾　送禮佳品

優點一斑

貨色最高尚　價格最經濟　儀器最完備　經驗最豐富　全部製片機　完全科學化

山東大戲院

今天開映

天一公司最新鉅片

文逸民導演　曹雪松編劇

余光　范雪朋　李英主演

舞宮春夢

花團錦簇的繁華世界裏，卻有廣漠無垠的大戈壁！燈紅酒綠的快樂場合裏，卻有倫彈珠淚的傷心人！

佳片預告

聯華公司最新偉製

漁光曲

漁光曲准於陰歷中秋節在本院放映

天寶銀樓

本店開設青島歷數十年　發售古佮上字十足赤金　足色紋銀　精製金鐲首飾　中西器皿　採辦翡翠　珍珠　鑽石　鑲法新穎　取工從廉　凡蒙賜顧　請認明三星商標　庶不致誤

今日十足赤金　售出每兩一百〇二元　收進每兩九十四元

紋銀每兩洋一元六角

膠州路　電話二二四四

國民政府航空公路建設獎券辦事處發行第八期獎券通告

發行數目　本期獎券共發五十萬號每號分作十條每號售上海通用銀圓拾圓每條壹圓共計洋五百萬圓

獎金總額　獎金總額共貳百四十九萬九千九百一十圓實售券數無論多少獎金統由財政部保證依照下列獎額十足付給獎金之分配如左

一等獎一號	獨得洋五十萬圓	共洋五十萬圓
二等獎二號	各得洋十萬圓	共洋二十萬圓
三等獎四號	各得洋五萬圓	共洋二十萬圓
四等獎十號	各得洋壹萬圓	共洋十萬圓
五等獎五十號	各得洋二千圓	共洋十萬圓
六等獎一百號	各得洋五百圓	共洋五萬圓
七等獎五百號（獎券之末三字與各行摸取之三字號碼相同者）	各得洋二百圓	共洋十萬圓
二字相同 等獎末 四千九百九十九號	各得洋七十圓	共洋三十四萬九千九百三十元
一字相同 等獎末 四萬四千九百九十九號	各得洋二十圓	共洋八十九萬九千九百八十圓

總共中獎五萬零六百六十五號每十聯號獎券必有一號中獎

開獎日期　民國二十三年十一月二日在上海逸園當眾開獎

給獎日期　獎金於開獎後七日憑中獎獎券向各地中央中國交通三大銀行領取

何處購券　凡懸掛獎券辦事處之藍地白字標識之公司銀行商店均有出售

附白　第七期獎券業於八月三十一日在上海逸園當眾開獎所有中獎獎券可逕向各地中央中國交通三大銀行兌獎　至第七期中獎獎券給獎之有效期間為自民國二十三年九月八日起至民國二十四年二月二十八日止

無敵牙膏
潔白牙膏

君欲於最短期間，使焦黃牙齒，完全擦白，而不傷牙磁，請於下列兩種，任擇一種使用，定能勝任愉快！

家庭工業社出品

各埠百貨店均有出售

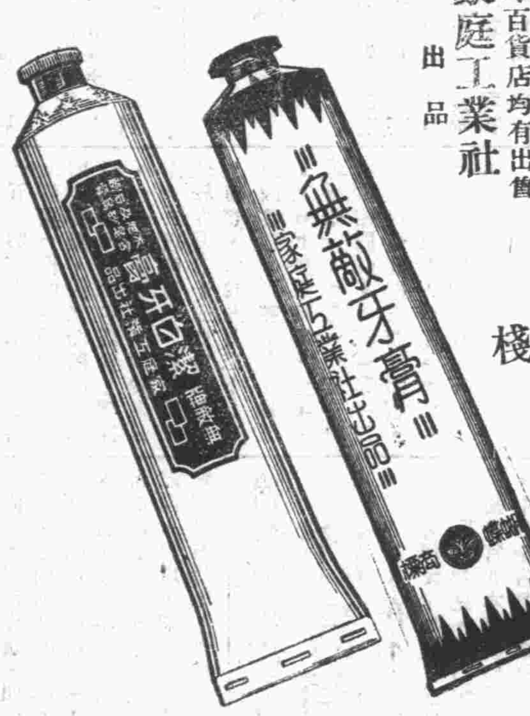

華北經理駐青天津東興棧

辦事處江浙路青年會內

注意大號

福爾摩斯香煙

內附十大驚人贈品

一、十元現券
二、赤金戒券
三、玲瓏手提皮箱券
四、式磅熱水瓶券
五、一元券
六、卅大號面盆券
七、精美鏡子券
八、紫羅蘭香皂券
九、精美烟盒券
十、高等洋火券

中國福新煙公司

山東總經理青島立達烟號 住址芝罘路西方路轉角 電話五四〇八號

名貴大號香煙

人參牌

同時舉行

國產香烟中罕見之犧牲品!!!

有此好烟無此價錢

有此贈品無此高貴

比較與贈品

比較比較烟絲是否品質高尚？

氣味是否醇厚芬芳？

裝璜是否藝術美麗？

價錢是否特別便宜？

再請你看看贈品是否如願愛用？

美術特大毛巾一年用不壞

購十支人參牌香烟二條即贈一條

最新時裝密司畫片

購十支人參牌香煙一條即贈一張

每包仍售五分

本市濟南路信誠商行經理

烟店 烟攤 食品店 南貨店 均有代售

中國華美煙草公司最新出品

顧發利洋行

君須切記：：

裝置暖氣，衛生，消防等工程惟有：——

顧發利洋行

最爲專門。且復可靠

創辦於一九〇一年

具卅餘年經驗

聲譽卓著

工程遍全國各大埠

不下千數百處

成績夙然

貴處若需裝置上列工程，或修理者，可以書面及電話通知，當即派員前來，誠意接洽。

總行：上海四川路四四三號

青島分行：安徽路新十四號電話：四六五四

秋夜涼

請用

海京毛毯

每條九元五角起

青島總經理 中山路元成商行 電話九四二〇

水火險公正人聯絡司改組通告

敝行自九月一日起約請英國機器顧問工程師馬繼祿先生加入股東嗣後敝行業務由聯絡司與馬繼祿二人共同經營敝行新股東英人馬君爲英國著名機器顧問並有最優等證明書本行業務如左：

水火險公正人　各項機器顧問

聯絡司洋行啓　浙江路八號　電話五七二一

康樂女醫院廣告

本院專治　內科　外科　婦科　產科　小兒科　眼科　耳鼻咽喉科　皮膚花柳科　注射各種藥針

診症時間　每日上午九時至十二時　下午二時至六時　星期日上午九時至十二時　下午停診

本院備有上等養病房數間最適宜生產及養病之用住院者請惠臨敝院接洽爲荷　急病及接生隨請隨到　地址中山路一七一號

電話　日間三三四二　夜間四一四七

院長文醫學士高欣榮謹啓

沈市長今晨赴濟

——葛委員長同行——

韓主席電邀各要人夫人前往參加

沈市長因魯省府四週紀念在濟，特定今日與膠路葛委員長同車赴濟參加，頃據市府消息，沈氏擬改定昨晚赴濟，嗣因昨日下午六時，在迎賓館宴請顏大使，顧公使等，屆時恐不及趕往，已改定今晨五十一次前往云。

又訊：韓主席因九日爲魯省府四週紀念，擬擴大舉行紀念會，並聘請名伶演唱國劇助興，特來電邀請本市各要人太太，如沈市長太太，葛委員長太太，陸委員太太，彭委員太太，崔委員太太等，前往參加云。（青島）

青島市網球會定期舉行單雙打錦標賽

——九月十三日開始——

青島市網球會，前爲提高會員與趣，及促進球藝起見，特舉行單雙打錦標賽，現兩項報名均已截止，會員參加者，頗爲踴躍，茲將第一週單雙打比賽程序，及訂定附則錄次：

單打　侯玉昌，（輪空）曹毓雙，對樂奇齡，劉大對，陶贅宇，閻喬青，對韋淑達，徐秉彝，對罹耀新，許立之，對蔡明，陳耕春，對李又新，曲松喬，（輪空）鄧吉人，（輪空）熊大綸，對李渭清，王蒲端，對陳太冲，包文海，對楊吉宇，趙宜陞，對倪勉之，樊幹臣，對段英山，張士魁，對黃仲煊，楊宗震，（輪空）

雙打　鄧吉人，楊吉宇，（輪空）張士魁，曹毓雙，對陶贅宇，熊大綸，孫泉生，許王克耕，（輪空）蔡明，許立之，對樂奇齡，曲松喬，侯玉昌，黃仲煊，對韋淑達，楊宗震，包文海，王蒲端，（輪空）樊幹臣，陳耕春，（輪空）段英山，徐秉彝，（輪空）

附則　單打，（一）第一週，須於九月十三日以前賽畢，第二週，須於九月十八日以前賽畢，第三週，須於九月二十三日以前賽畢，複賽，須於九月二十七日以前賽畢，決賽，定於九月三十日下午三時半，在第三球場舉行，（二）除決賽外，與賽人各自規定比賽時間，與球場，及裁判員，由與賽人自行邀請，（三）第一二三週，及複賽，採三賽二勝制，決賽採五賽三勝制，（四）與賽人，須將比賽結果，於附則（一）所規定期間以前，錄於各場所備之比賽紀錄簿上，否則以雙方棄權論，（五）與賽人，請於比賽時向各場「把頭」領取新球使用，賽畢，務立即將原球如數交還「把頭」爲要，雙打，（一）第一週，須於九月十六日以前賽畢，第二週，須於九月二十三日以前賽畢，複賽，須於九月二十七日以前賽畢，決賽，定九月二十九日下午三時半，至第一球場舉行，（二）（與單打規定相同），（三）第一二週，及複賽採三賽二勝制，決賽採五賽三勝制，（四）（五）兩項同單打規定。（青島）

教局體委會公布參加華北田徑預選標準

定明日在體育場舉行

教育局體育委員會，爲預選參加第十八屆華北選手，議定以第十七屆華北運動會各項第三名之成績爲標準，定本月九日，在體育場舉行預選，茲將公布之成績標準錄次：

男子部高級

項目	標準	項目	標準
十六磅鉛球	十米〇二五	鐵餅	三一米三六
標槍	四〇米六〇	跳遠	六米二四
三級跳遠	一二米六六	跳高	一米六五
撐竿跳高	三米一五	百公尺	一一秒七
二百公尺	二四秒十分之六	四百公尺	五五秒三
八百公尺	二分九秒五分之四	一千五百公尺	四分二十八秒十分之八
萬公尺	三六分五一秒	百十公尺高欄	一七秒八
四百公尺中欄	六十四秒	五項	二〇〇八·七〇五分
十項	四四〇一·二五五分		

男子部中級

項目	標準	項目	標準
十二磅鉛球	一一米四七	鐵餅	三〇米三二
標槍	三八米八八	跳遠	六米二三
三級跳遠	一二米六六	高跳	一米六五
撐竿跳高	三米二〇	百公尺	一一秒九
二百公尺	二四秒十分之七	四百公尺	五六秒四分之四
八百公尺	二分一五秒	一千五百公尺	四分三十五秒
百十公尺中欄	十八秒十分之六	二百公尺低欄	二十八秒十分之六

女子部

項目	標準	項目	標準
八磅鉛球	七米七九	鐵餅	二〇米六一
標槍	一九米八六	十二吋壘球擲遠	四〇米三四
跳遠	四米二三	跳高	一米二〇
五十公尺	七秒三	百公尺	一四秒二
二百公尺	三〇秒十之九	八十公尺低欄	一五秒十分之六

（青島）

聯運過軌車輛檢修規則暫時過渡辦法

膠路局奉令轉飭遵照

膠路管理局昨奉鐵部頒發聯運過軌車輛檢驗及修理規則，暫時過渡辦法一份，當轉飭機車會三處遵照辦理，茲錄該法條文如後：

辦法　一、車鈎中心與車面之坐直距離，除首都輪渡外，暫時規定空車不得超過一一〇五公厘，重車不得低過一〇一六公厘，但兩車聯絡車鈎中心之高低相差，仍不得超過七十五公厘，空車過軌時，主有路應保障裝載後車鈎中心，不得低過一〇一六公厘，此項規定，截至民國二十六年六月三十日爲期，逾期仍應照本規定之第三章第十一條第三項辦理，不得再行推演，二、車鈎鈎舌中心與車鈎臂垂直之距離，暫時規定不得超過一三三公厘以上，此項規定，截至民國二十四年十二月三十一日爲期，逾期仍應照本規則第三章第十一第四項辦理，不得再行推演，三、暫時規定一列貨車欲過軌而無四輛以上備具完善手軔者，四輛貨車欲過軌至同一到達站，而無一輛備具完善手軔者，單輛貨車欲過軌而無一輛備具完善手軔者，客車欲過軌者而無良好氣韌及過氣管者，驗車員可以聲明理由，拒絕受收，此項規定，截至民國二十六年六月三十日爲期，逾期仍應照本規則第三章第十一條第十七項辦理，不得再行推延，四、貨車鈎各部有裂紋者，如圖所示，暫時得用電焊修理，但電焊後，如成績不良，應由所在路隨時報部，五、旋車輪緣時以無溝痕爲原則，如有不得已情形，留有溝痕者，在未規定辦法之前，暫以美國ARA規定限度爲標準。（捷聞）

郵局通告代購書籍聲請登記規則

自九月一日起開始登記

本市郵局昨奉總局訓令云：爲提倡文化，創辦郵局代購書籍辦法，附發郵局代購書籍章程，郵局代購書籍聲請登記規則，及代購書目編製體例各一份，定於九月一日起，開始登記，凡與郵局代購書籍聲請登記規則規定之資格相符，而願依照郵局代購書籍章程委託郵局辦理者，均得按照登記規則，向本管理局聲請登記，登記費爲每部一元，但於本年十月三十一日以前出版書籍於十月三十一日以前向本管理局登記者，每部僅收登記費一角，以示提倡。登記書籍，當由郵政總局按照代購書目編製體例編入書目，爲編製迅速正確起見，發行人宜於聲請登記書中，按照郵局代購書目編製體例第一條，所規定之書籍分類方法，於十九類中，自行註明該項聲請登記之書籍屬於何類，以便按類編目。如不註明，則郵局僅憑聲請登記單所列之書名，或因不能確切分類之故，而須審查原書，或往返函詢，則未免發生稽延情事，希各發行人注意，至郵局代購書籍之手續費，雖經暫定爲教科書按實價百分之二十五，其他書籍百分之二十，但各地發行人，如有自願另訂更優之條件，以期所發行之書籍，得由郵局儘量向各地推銷者，務期將最惠條件，於聲請登記書中，確實開明，以便轉飭各地郵局一體知照，幸勿觀望自誤。至實行代購日期，當俟編目齊備後，另行定期公布之。所有各項章則，可向當地郵局索閱，特此通告。

魯全省鹽務會議昨日開正式大會

~在本市鹽務稽核所舉行~

山東鹽運使李植藩，爲整頓全省鹽務起見，特召集全省鹽務長官在本市鹽務稽核所，舉行全省鹽務會議，自三日起開會，計已開會五日。昨日（七日）爲正式大會，鹽運使李植藩，於昨日到青參加，計出席者，爲山東全省分所經理張繡文，青島支所所長吳祖耀，東岸支所所長士林，王官支所所長王德豐，石島收稅總局長曹相濟，金口收稅局長馮孟久，威海收稅局長錢卓齋，永利收稅局長范楚生，建坨委員會工程處主任陶守等十餘人，由張繡文主席，所提提案四十餘件，大略爲改革鹽政，整理鹽場，改善鹽民生計，整頓緝私等諸端，對整頓緝私尤爲重要，昨日開會時，並由李鹽運使出席訓話，聞提案今日即可討論完畢，會議即可閉幕，李氏俟閉幕後，並擬赴各鹽務機關視察云。（青島）

社會局奉部令呈報對漁業法規意見

并徵求水產機關學校專家意見

社會局，現奉實業部令，該部近鑒於漁業法規，公佈以來，雖經依法辦理，而運於各省市該管行政官署直接登記，既推行等事項，尚多未能照辦，影響漁政設施，實非淺鮮，該項法規，究與各地漁業現時情形是否適合，推行有無窒礙，條文應否修正，均應查明，以資研究，故特通令各省市建設廳，社會局，依照漁業各項法規，分別調查，精密研究，限於三個月內，將所得結果呈報到部，以憑彙核辦理，並指派人員隨時審查研究，以作修正之標準等情，該部一面徵求各省市水產機關學校，及各水產專家意見，俾便參攷，聞該局奉令後，已轉飭所屬遵照辦理云。（碼頭）

社會局委定平民住所管理員

黃正清奉派已前往任事

社會局儲局長，對於平民住所清潔等項，甚爲注意，除官建各處平民住所，早已派定專員管理外，昨又調委公益股科員黃正清，爲各處自建平民住所管理員，所管轄範圍，爲台西四路第三平民住所，第一院，第二院，第三院，台西五路第四院，四川路，第四平民住所，嘉祥路，第五平民住所，四川路，第六平民住所，城武路，第七平民住所等處，聞黃管理員，已於昨日起前往任事云。（青島）

華北運會徵集本市獎品

本年第十八屆華北運動會，在津舉行，各省市均已舉行預選，籌備參加，迭誌前訊，茲聞，該會函達本市各機關，徵集獎品，今錄原函如下：敬啓者，查第十八屆華北運動會，定於十月十日在天津舉行，所有各項籌備事宜，業由本會積極辦理，惟大會各種競賽，允宜分定獎品，藉勵優勝，素仰貴口宏獎體育，用特函請惠賜獎品，俾資提倡，倘蒙惠賜，曷勝榮幸等語，聞市府及教育局國術館，均正製辦各項獎品，送交該會，俾資獎勵優勝者云。（碼頭）

第三艦隊司令謝剛哲定期來青

海軍第三艦隊，爲適應需要起見，特在荷澤路海軍工廠建造艦塢，以便艦之刷新與修理，自興工以來已將週年，所有各工程，及閘門事事，已次第完成，預計十五前後即可全部落成，近據第三艦隊駐青辦事處息，謝剛哲司令，以海軍船塢，爲該艦隊之重要設備，刻需來蒞工，爲示隆重起見，特定于十四

青年服務團工作報告表

~市區辦事處已分別編造~

各市區辦事處，自青年服務團結束後，即分別編造服務工作報告表，凡調查工作之戶籍額數，人丁多寡，及勸導工作之清潔衛生識字向學等等，莫不敘述極詳，聞已大致就緒，不日完成後，即呈送市長核閱，及送關教育局存查云。（民言）

全國聯運會議定期在青舉行

膠路局某君頃語記者，該路局現因奉鐵部電，以全國各路聯運會議，定本月二十日在青舉行，令籌備會址，聞該局奉令後，已規定地址，在該局大禮堂，屆時各路局長，均將來青出席云。（青島）

市府奉令試辦勞工教育

市府昨奉行政院令，關於勞工教育方案，已由實教兩部擬訂，惟以各地情形不同，不能以同一之方法同時推行，已擇定工人較多之區域先行實施，已指定滬漢津青爲試辦勞工教育區域（膠澳）

減免出口稅貨物不得再行增加捐稅

市府奉行政院令已飭屬遵照

市府現奉行政院訓令，略以近年我國大宗出口貨品，多呈停滯之象，原因固由世界經濟恐慌所致，然捐稅繁重，亦在在足予出口貨物以打擊，此次財政部提議變更稅率，係爲促進實業，發展推廣海外貿易銷路，減輕商人担負起見，自經此次修正稅率公布後，對於修正案減免出口稅之各種貨物，嗣後不得再行增加任何捐稅，以符中央體卹商艱之至意，除分令外，合行令仰遵照等因，聞市府奉此令後，昨已飭屬遵照云。（新聞）

港務局金星號拖船將進行修理

港務局局長袁方喬氏，以該局之金星號拖船，年久失修，擬進行修正，現已呈准市府，當由職辦委員會，於昨（七）日起招商標辦，以期早日竣工云。（新聞）

膠路八月份營業收入狀況

膠濟鐵路八月份營業收入狀況列下，（一）東行旅客，九萬四千〇二十八人，（二）西行旅客，九萬五千八百三十四人，共計十八萬九千八百六十二人，（三）普通商貨，二十一萬七千四百〇七噸，（四）路運材料四萬一千三百二十六噸，（五）軍用物品，一千一百五十噸，共計二十五萬九千八百八十三噸，（六）客運進款，二十八萬三千八百六十七元〇四分，（七）貨運進款，八十一萬二千九百三十元〇一毛三分，（八）路運進款，二萬〇八百〇二元六毛九分，（九）軍運進款，三千七百四十一元六毛，（十）其他進款，二萬〇八百三十元五毛三分，以上共計，一百一十四萬二千一百七十一元九毛九分云。（碼頭）

感化所壯丁臨時工作辦法

公安社會兩局訂定

公安局以清潔衛生最爲重要，經市長面諭，由社會局飭派感化所，挑選所收健壯游民，分任協助清道滅蠅檢石各項工作，以維清潔等因，當經會同社會局，訂立辦法八條，定於七月二十八日開始施行，業經會呈市府核示進行，並分令各分局，保安特務清潔各隊，一體遵照。（膠澳）

商檢局定期實行新制度量衡

實業部青島商品檢驗局局長徐天深，特發出布告云，案查本局處奉實業部令飭實行新制度量衡，以期一致等因，本局爲劃一起見，定於九月十日起，凡商品檢驗數量，一律按照市斤計算，以符功令，合亟布告，仰各商民一體遵照此佈云。（碼頭）

記者公會代表昨日赴濟

~參加魯省府四週紀念會~

本月九日，爲魯省府成立四週紀念，本市記者公會特派代表鄧洗元，馮起棟，張樂古，胡博泉，馬桐川，趙應常，姜子正等，一行十二人，於昨晨（七日）七時，乘膠路五十一次車前往致賀，預定十日晚即可返青云。（青島）

佛學研究社新屋落成

本市佛學研究會，以舊有會址倘嫌狹小，在本市匯泉魚山頂上興甚築樓，由沈市長王軍長等捐款一萬二千餘元，自去年開工到今已有一年之久，茲悉現已築成，正在油漆中，據該會法師談，十月初旬即可遷來辦公云。（民言）

鐵小今日舉行十一週紀念會

本市湖南路膠濟鐵路小學，自趙明宇氏長該校後，主持有方，校務蒸蒸日上，堪稱該路沿線及本市各小學之冠，茲悉今（八）日爲該校成立十一週年紀念日，聞該校特定於是日上午七時半，假該校西操場舉行紀念大會，並放假一日，以示慶祝云。（新聞）

鐵路負責貨物聯運裝卸費暫均不代收

定自本月十五日實起

膠路局現奉鐵部訓令，略謂鐵路負責聯運現付貨物之裝卸費，業經各該路商定，由起運到達兩站，分別核收，惟聯運到付貨物之裝卸費，尙無規定劃一辦法，本部以在各路裝卸費尙未一致前，倘彼此代收裝卸費，則錯誤必多，在現在情形之下，爲謀辦事便利起見，特暫定一過渡辦法，即無論先付到付，均不代收，定自本月十五日起實行，俾資一律，而免糾歧等因，聞該路局奉令後，已轉飭所屬車務處遵照云。（新聞）

第三艦隊駐青辦事處將派選手赴威海參加雙十節運會

海軍第三艦隊司令部，爲提倡所屬官佐目兵注重體育起見，特定於雙十節在威海衛公共體育場舉行運動會，現已開始籌備，計共分三部，各軍艦炮艇爲一部，陸戰隊爲一部，海軍學校航空隊爲一部，已分別遴派選手，屆時前往參加，該艦隊駐青辦事處，刻已奉到司令部命令，儘速參加事宜，以免臨時倉促云。（民言）

浙興業銀行支行定期開幕

浙江興業銀行，創辦於清光緒三十二年，迄今已二十餘年，營業異常發達，國內各大都市遍設分行，及辦事處，該總行派陳伯琴君，爲青島支行經理，先設籌備處於德縣路，籌備數月大致就緒，日內即遷往河南路新址「銀行公會樓下」，並擇定九月十五日正式開幕，屆時招待來賓，參觀，定必有一番盛況云。（捷聞）

緊要聲明

逕啓者敝號在本市鄒縣路四十九號開設亞洲藥房經營西藥業數年於茲信用昭著久蒙各界所稱許近爲擴充營業增加新股起見已邀同人會商妥協各項條件俱已辦就自本年九月九號起名稱仍舊對內外帳照常負責追償惟自先前敝處與親友担任保證多份蓋有亞洲藥房圖章此項保證新股概不承認爲此登報聲明所有九月五號以前敝號所作之保概作無效嗣後再有担保等事必須股東認可及經理人簽字方爲有效恐未週知特此聲明

亞洲藥房經理李子久謹啓

萬病一針

（OZONE注射）

古賀醫院

本醫師研究阿巽OZONE,O3有年最近購到最新機器對於患者施術絕無痛苦本醫者仁術之心謀人類之幸福起見無論何病注射暨照電吸入每次僅收日金叁元一切掛號等費均免倘有難病不治者請來一試可也

肺結核，巴腺腫，胃腸病，眼病，盲，心臟病，症，脚氣，中風症，

主治病症　喘息，炎，淋巴腺炎，及淋篇顱腺炎，肋膜炎，腹膜炎，常習便祕、麻痺，神經衰弱，腸炎，子宮病、淋病、蓄膿，肥厚性鼻炎，丹毒·血管硬化，捻挫，百日咳，腰痛，肩凝，皮膚病，一切神經痛

黃台路五十六號古賀醫院

院長　古賀五朗

博愛醫院

▲開設齒科

治療科目　外科，皮膚花柳科，耳鼻咽喉科，內科，齒科

治療時間　午前八點。午後八點急病例外，往診隨請隨到，

病室清潔，設備完美，看護週到

院長　醫學博士　飯田方亮

齒科醫　宇都良視

院址聊城路五十七號　電話三七〇一

山東醫院

專門

治療科目　內科　小兒科　X光綫科　花柳科

診病時間　午前八點至午後八點急症例外　往診隨請隨到

本院特設血液糞尿細菌等檢查

病室清潔　設備完全　看護週到

院長　日本帝大醫學士林喆相

院址　青島江蘇路新一號

電話　五七一〇

小兒咳嗽

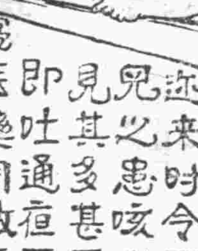

近來時令不正小兒之患咳嗽者日見其多甚至飲乳即吐通宵不得安寢醫藥罔效纏綿不休若經本院醫生以推拿法治之不但獲效迅速且無中藥毒之害

琴園兒科醫院啓

肥城路卅八號

電話四四七六

家庭教師待聘

某女士服務教育界多年，教育兒童頗有經驗，現欲任家庭教師職，如有聘者請先函商，其他容俟面議。函投：「郵政信箱一八二號王鉄生收。」

十字街

毒氛瀰漫了山西

小孩們叫他從小吃上兩口　長大了就無心折騰家當了

【山西通訊】每一提到了山西，不由得便想到金丹，嗎啡，大烟土，和談起河南山東，便會把話鋒轉到土匪，綁票，殺人，放火上去是一樣．山西現在所以變成一個白麵——海洛英——世界的緣故，最大的主因是受了佔有慾過强的害。人誰都會知道，山西人是最富有保守性的，換句話說就是山西人的佔有慾强過一切，常聽見人說：「老西捨命不捨財，」這句話我願拿山西人的價格來證明是一些不錯的。因爲山西人的佔有慾太强了，所以祇要是一人他手的東西。不論是什麼——尤其是錢，他總是嚴密地藏了起來，遺留給兒孫，一輩一輩的傳流下去．使牠永遠不得再見天日．但是經驗告訴他們，理想和事實是兩件事，無論他的計劃是怎樣，又誰敢担保他的兒孫不是敗家子呢？在他們多年縝密考慮之下，大家得了一個共同的結論，就是使他們的兒孫吸鴉片。據他們的理由是吸了鴉片之後，人便會懶惰起來，不會去做傾家蕩產的事了。這樣他們的祖先或是自己辛苦攀累所得來的，是絕對不會流落到旁人手裏去的了。雖然是要付出一部分鴉片費，但那不過九牛一毛，算得了什麼呢！這種思想在我的故鄉——太谷——是最爲人所信仰和實行着，直到現在，他們已爲鴉片所累而致傾家蕩產，但是這種信仰仍然佔據着他們的腦海，他們有時在恨惡着白麵，但却還戀想鴉片，我們常聽見他們說：「猴兒們（小孩子們）叫他從小吃上兩口，長大了就沒心折騰家當了，」因爲他們這種信仰的結果，有錢人家的公子哥兒們從幾歲上就學會吃鴉片，著是他父母身體欠佳，太虛弱了，那麼他生下來的小孩子，從一落生就用麥楷桿把鴉片烟慢慢地噴到那小口腔裏去。富人吸，窮人效，於是乎毒氛由太谷瀰漫了整個的山西。太谷，祁縣，平遙，三富縣受禍尤深。到了民國四年，山西軍政勢力集中，於是便由公文禁烟而漸漸地實行禁烟了，對於烟犯科罰極重，公務人員又藉端敲索，常有因爲吸食鴉片致破家者，一般癮士然雖知道這種附骨之蛆是違禁例，但是又沒毅力去斷絕牠，更沒法打破他們的傳統思想，這時便有所謂「一粒金丹」出世，來代替「清水烟膏」，這種「一粒金丹」初世現時，是黃包小粒，直徑也不過一生的半，吸時，不必像吸鴉片似的那樣麻煩，又得煮烟，又得燒泡，還得有烟槍，烟斗，烟燈，烟盤等等的用具，祇要有一枝筆桿或細竹子，再有一個火罐子，點個洋腊頭就成功了，並且不必像吸鴉片，總得要一榻橫陳，吸金丹是在任何地方都成功的。因爲有這種種的便利，雖然初吸時不及鴉片的清香，但是在禁烟極嚴的時期裏，比吸鴉片就强的多了，不易被捕，又能過癮．所以過了不久，山西禁烟便大著成效，全省幾乎連一個吸鴉片的人都沒有了。在這種畸形禁烟之下，「一粒金丹」於是不脛而走暢銷全省．「一粒金丹」雖然取代了鴉片的地位，但是過了不久，禁烟的當局又來禁「丹」了，這吸食最方便的「丹丹」（山西人呼金丹之別名，）也祇只好銷聲匿跡避避風頭，「孳薺片」於是應運而生．這種「孳薺片」比「丹丹」更方便的多，不用傢器具來吸食，發癮時拿一片含在嘴裏就能過癮．牠是一種白色的小片，和孳薺去皮之後切成的薄片一樣，攜帶固然是很便當，可是嘴裏胃慣烟的人，總覺吃白片不如冒青烟好玩，還是吞雲吐霧富有藝術風味，時刻在想著能得實現他們的幻想，不料福無雙至，禍不單行，連「孳薺片」也被禁止了。

電影小說　娜娜（九）（Nana）（殷譯）

格雷納是不差的。他是有錢有勢的人。他用了他的錢財和勢力，使娜娜在全巴黎的各戲院裏，找不著一些可做的事情。她起初將隨身帶出來的一些首飾變賣了度日。在一個破敝的小房子裏，而舊日的手帕交，咪咪和散丁，還是依靠著她。非但咪咪和散丁素伊亦和她同居了，因爲格雷納斷定了她一定也是一個同謀，而將她解僱了。重新開到貧苦的生活，娜娜到也不大在意。她對於這失意的來臨，亦正和不久之前得意的來臨一樣，是淡然處之，毫不驚奇的。她過了一些時之後，對於戲院裏的狂潮澎湃，鼓掌歡呼的榮譽，好像都不記得了。她只有一件事，使她朝夕覺得不安的：——那就是喬治一去之後，竟是音信全無了。她寫了許多信給他，亦是枉然。現在她又坐在一張破舊的寫字檯上寫信了：……她每次總希望著，或者這封信可以得到一個回音。她寫完了，抬起頭來心中慘慘地對著咪咪道：「我真不明白……就是我們吵過嘴的話……」咪咪將信收了起來問著她道：「可憐的寶貝，不要去明白它吧。我替你去寄吧。」娜娜向她悽然地一笑道：「是的，咪咪，謝謝你。」

咪咪剛拿了娜娜的信走出房門，就被素伊止住了。她問道：「又是一封信寄喬治的嗎」？咪咪道：「是的。」「我好像犯了什麼罪似的，總將人家的信銷燬，於心很不安的。」還有喬治的信，今天又來了一封嗎？」素伊道：「是的。今天又來了一封。我已經燒了。這是件很難的事情，我亦不。不過將來總有一天，她會感激我們的。這件事大概亦不至於很久了。她快要就範了。她不久就會和別人相好的」。咪咪道：「喬治是沒有什麼錢的。他能怎樣供給她呢？所以祇要她能夠心裏明白，找著這樣一個人，拿出些錢來，使她能重登舞臺，到了那時，格雷納亦祇好眼看著，無法可想的了。」她們這樣祕密地計議著，以爲到了那時，她們大家都可以重新享樂無窮了。

本文係自每週電影版中移來

「紅杏出牆」　鐵生

明星映：——

由於「紅杏出牆」這部片子，我們知道要有一位美麗的太太，最好除却金錢的條件之外，更要有美男子的模型，否則，是不很妥當的。「紅杏出牆」便是根據這樣事情產生的。劇情很覺淡淡寡味：除了寡婦辛娜去理髮的那一幕裏，頗能引起觀衆之一笑外，便找不到其他的地方能夠使人興奮了。當雪蘭的外遇李却同她約定夜裏幽會，而爲丈夫者安德却把李却的房門用繩子扣住，而自己去代替之，是牽强得很的，這樣因之至於收場更覺鬆懈無力。

雪蘭爲了不愛她的丈夫才毅然而去，在船上遇著了李却又那麼地惟恨相見之晚，雙方極盡纏綿之能事，因然安德在化裝跳舞會授以警意，但以前她就不明白她的丈夫不高興麼？那麼何必臨幽時之時局促不安呢？總說是這是最後的一著，而藉安德的照片之動作，來象徵她那時的心情，也殊覺導演笨拙。全劇獨有用四條腿走路來映示一對夫婦的成功的各個階段較爲緊湊些．總之，爲了紅杏要出牆，所以安德才不是一個美少年，惟其如此，觀衆先就不會發生甚麼興趣，好像惟有才子佳人方會在小說上或戲劇上產生勾當，人心如此，奈何？

他們結婚了　希孟

山東映：——

一看片名就使人可以想到本片的無聊。富翁漢萊逝世時，將遺產交給男僕莎姆，女僕毛蘭，這兩個暴富兒因爲幸運而結婚了。這其間鬧了不少的笑話。劇作者雖在開幕時親戚環侍左右靜聆遺囑的內容時嘲笑了一般的人，然已過來又把暴富的男女僕加之嘲弄。好像做主人的自有做主人的身份，不是任何人可以做得來的。也即是說有錢的人生來即是一份有錢像，暴富的窮人是學也學不像的。在這裏作者雖用玩笑態度處理之，但無意中就給資產階級宣傳了。「他們結婚了」即使要以喜劇之名公諸觀衆，然喜劇的氣分也不夠濃厚的。主角史林姆桑麥爲里笨頭笨腦的大個子，和蘇姍瑟絲瘋顛的臉孔，實在引不起人多大的興趣的。總之，本片除了「無聊」二字外，沒有什麼可說的。

寓意傳奇小說　毒蛇女王　五〇

德縣劉雅清著（禁止轉載）

目睹緝吾身　勢非殺害不止，噫、天乎　公理何在耶、自今而後、弱小國民不自尋出路努力奮鬥、恐不能爭存於世界矣、悲忿交集、憑机大慟、

第十三回　使館乞救兵傀儡亡身　城垣射毒餤羣叛馘首

看護等微聞沙麗姬室哭聲甚哀、逕來叩扉、沙麗姬正自悲慟、忽聞剝啄聲、急掩信於囊、遂拭淚啓扉、令入、看護見沙有啼痕、雖不知因何悲慟、然素知其疾爲憂鬱所致、乃以悲哀與病有礙等語、殷勤勸慰之、沙麗姬雖不入耳　而善意難却、含糊應之而矣、

是晚沙麗姬引陶那魯病室侍者至己室　授金幣五枚面給之曰、始爲槍傷者　爲予鄉鄰、異國落難、情難默視、必須略加照拂、以盡同里之誼、侍者信其說、應予自由出入陶之病室、沙更囑侍者妥爲看護、傷人痊癒後、決不吝厚酬、侍者唯唯興辭、

沙麗姬踱蹀室內、憂怛百結、侍者傳晚餐　沙却之、合衣而臥、階下秋虫哀奏、庭內松聲護護、柔腸寸斷、展轉難眠、略一合目、而早瞰晴窗、急離臥榻、草草櫛沐、逕赴陶病室、見陶那魯精神已少恢復、心頗慰、陶視沙麗姬來、掙扎欲起、沙急以手按之曰、切勿動、靜臥爲佳、觀汝今晨之氣色、似大有轉機、汝自覺較昨如何耶、陶那魯答曰、幸救濟迅速、腹內似無受重創、想不至有性命虞、今日已覺精神甚佳、傷處無劇烈痛苦、僕來法之任務　及別後經過、可徐徐爲姑娘盡述之矣、沙麗姬曰、汝之所道者、實予所願聞者、惟恐汝言語過多、有礙病傷耳、陶固云無妨、如不令速述、似梗在喉、心中反難暢適、沙見其意甚堅强、乃曰汝即以爲快、緩緩言之可也、

孿生　寒帶高於熱帶

從七十一萬七千九百零七個孿生胎來觀察，每一千個裏頭，有三百零五個是孿生女孩，三百二十七個是孿生男孩，三百六十八個是一男一女，同時，據這種分析所得，孿生率在寒帶高於熱帶。

花和尚

【清江通訊】淮安龍興寺住持僧通慧，平時不守清規，嗜賭好嫖，桑間濮上，時有醜聞，前與虹飛閣解道人之妻解二娘姘識，雙方感情，濃厚異常，該僧恐自身在外頑笑，諸多未便，乃異想天開，囑解二娘至寺中幽會，每日即以該寺西樓爲陽台，此中樂趣，不足爲外人道也，該僧並利用解二娘爲之宣傳迷信，煽動善男信女，至該寺燒香問卜，會有某大姓婦，因望子情切，至寺求子，通慧當囑酬洋百番，包可獲一麟兒，婦信之不疑，如數給與，其他類此事件，不一而足，聞者多目之爲淫僧云。

罪惡之風

在南美洲，南菲洲和小亞細亞的酷熱沙漠裏，每年有一個時候，會吹起連日不斷的奇熱熏風，這種熏風，會令人失去本性而幹出種種犯罪的勾當，甚至殺人。但在上述各地，因此而犯罪的，在法律上並不施以刑罰。

BA 化粧劑

（平津滬摩登仕女最愛用的）

特效病

顏膚黝黑　黃斑黑斑　面奸面包　粉刺酒刺　皮膚疙瘩　黑痣皮粗　汗疹白斑　面部癬疥　醒腦明目

代售處

中山路　錦章綢緞莊
河南路　惠東大藥房
中山路　福順泰

明星大戲院

今天日夜五場開映

曼琪伊文絲　茵娜克蘭埃　瓊白命黛爾

三大女星合演幽默化的非常巨片

三姊妹

THE GREEKS HAD A WORD OR THEw

▽看掘金姑娘的本領△

▽寫現代社會的正面△

三姊妹玩弄男子如掌上。大顯神通三姊妹互相爭奪異性攪得烏天黑地。

富家翁情絲被縛犧牲百萬家產。鋼琴家不惜巨金博美人青味。

注意加映
聯美影片特有的精彩短片
五彩音樂畫片

價目照舊　時間照常

青島天津路

震華大金店

（今日十足赤金每兩售出一百〇二元）
（今日十足紋銀每兩售出一元六角）

歡迎參觀

赤金紋銀十足加煉
中西禮品式樣新奇
精工鑲嵌美術無比
承蒙光顧定價底廉

電話：二九八七

福祿壽大戲院
FU LU SHOU THEATRE

今天開演

雷電華公司切合時事的貢獻

競造戰艦準備二次大戰之示威作！

空前未有銀幕創作戰艦如雲以某國爲何想敵之大會操！
驅逐艦浮沉碧海滄波偵察機上下天空碧落海戰空門軍容壯威

勃路斯嘉博　暨　佩蒂浮爾絲

精心合演之海軍會操悲壯曼妙空前唯一傑構

責任與愛

如火如荼　有聲有色

以安納海軍大學作背景公開作戰計劃

他是海軍大學生●一日爲愛情所驅遣●名譽學籍●悉置腦後●寓武力於愛情●熱鬧非常！

每天四場　兩點半　四點三刻　七點　九點一刻

同時開映拳鬥巨片

世界錦標拳擊賽

MAX BAER 對 PRIMO CARNEBA

駭人見聞　驚人表演

空前偉大之國際拳術比賽現在已直接由影片拍出人皆得以一飽眼福

愛好體育者每有費萬金以欣賞拳術比賽電影專家▲謁其精力攝之供世

每一回合用慢鏡頭攝成各種清晰敏捷的擊法使你得拳術之奧妙清楚美妙

柯達萬利軟片

普通軟片不能拍得之快照。用柯達萬利軟片。最有把握

萬利軟片。塗有雙重藥膜。一快一慢。互相爲用。感光迅速。無論天色明暗。光線强弱。卽在雨中。均能拍得異常清晰之快照。决非普通軟片所能望其項背。故不問爲初學或專家。用萬利軟片。成績之佳。可操左券。再柯達不變軟片。亦爲柯達著名出品。質地始終如一。成績十分可靠。

萬利軟片。包卷均備尺寸俱全
購時請認明黃匣並紅黑棋格帶

美商 柯達公司
上海圓明園路一八五號

青島經理 山東路新湯照相館 中山路五十一號天眞照相材料公司

優待學生 考試報名照片

價目特別低廉
交件異常迅速
團體攝影
一並優待

天眞照像館謹啓
中山路五十一號
電話四八〇〇號

上海 同仁醫藥所發行

環球著名 三大靈藥

農商部給狀發獎

發生試驗所化驗

(保證萬靈)

如有外痔瘡擦
痔瘡斷根散
立止痛癢去毒 腿腫消滅無形
近來假冒甚多請留意◉丸散每盒各售一元二角五盒五元雙料加倍外埠函購寄費加一郵票通用

(天下無敵)

秋風一起，氣候轉寒，痔瘡外表，雖覺稍痊，而內部醞釀依然，倘能於秋令留心調治，雖久年之惡痔，不難根本剷除，痔科專家朱葆詐醫士祕製之
化痔神丸
乃治痔最靈最速之良藥

是藥銷行數十載治愈千萬人曾經農商部給獎非舉世之藥可比凡男女老幼患內外惡痔不論新久痛癢壓脹膿血生管成漏脫肛腸紅便澀偷囊鼠等服之確保膿止血濟管漏自減萬試萬靈永不復發

○上海縣註冊○

胃痛

一瓶斷根

者保於半分鐘內止痛氣並治肚腹痞塊反胃腹痛等症無不立刻見效馬上止痛百該百驗一瓶不復發近來影射甚多請留意每瓶一元二角雙料加倍外埠函購寄費加一郵票通用

此丸藥性溫和男婦咸宜專治九種心肝胃氣痛新老各症雖多年老病百藥無效噯酸嘈腸一瓶斷根永

止帶仙丹

白帶

著名靈藥

婦女無論赤白帶下久必腰酸腿軟百病叢生子宮虛冷受孕難望此丹固元神補氣血寒

兼顧老幼咸宜服之健體止帶面色轉潤卽日見效萬試萬靈假冒甚多請留意△每盒一元二角每服五盒五元雙料加倍外埠函購寄費加一郵票通用

青島總經理 膠州路十八號 永壽藥店

美女牌葡萄乾

粒粒肥潔如鮮葡萄

中國總經理
美國葡萄乾公司
上海廣東路五一號

美女牌葡萄乾係美國最有名食品之一。味甜畧酸。可助消化。製法精良。味極鮮美。迥非普通之葡萄乾所能及。用以製點款客。均甚名貴

第一補血妙品

熱巾敬客之問題

眞正老牌 林文烟 花露香水

僕歐以熱巾敬客時。試令其灑以林文烟花露香水。則芬芳撲鼻。醒腦怡神。客將感謝不置。

林文烟花露香水。品質精粹。香氣雋永。盛行中華。已六十餘年矣。

認明「林文烟」三字爲記　謹防僞品冒充
各埠藥房各洋貨店均有出售

中國總經理 英商老晉隆洋行有限公司 上海博物院路
青島分經理 和記洋行新記

(三)

裕通旅館啓事

本館改良 歡迎客商 招待週到 食宿安康 西式陳設 明几淨窗 報關納税 仔細承當，倘蒙惠顧 忝受榮光

地址 大沽路二十號
本館主人姜品一白 電話二一九〇四

欲請接生者注意

茲有產科專家。王夫人遠藤，精通華語。殷勤耐勞，曾在日本產科專校畢業及各大醫院實習甚久，在本埠開業亦歷數載，經驗宏富，手術靈敏，遇有難產，如橫生，倒生，面生，假死，等症，尤爲專長。

現住廣西路二七號三樓 電話四七五九號

華北醫院廣告

敬啓者敝院開幕以來成績卓著頗蒙各界讚許信仰茲爲擴充營業起見特加添頭二三等病室多間光綫充足設備清潔看護週到醫療器械及電療等無不應有盡有部醫師對於花柳一症特有擅長細心研究多年得其奧妙方法最近購到大宗德國銀製六零六及新六零六並各種淸血藥針兼治性病各種藥針對於陰物陽痿不舉舉而不堅堅而不久早洩等症其效如神更用最新法戒除雅片嗎啡海羅英等毒癮限期出院惠無痛苦收費格外從廉

▲治療科目 花柳科外科內科皮膚科耳鼻咽喉科眼科婦人科小兒科 △治療時間：每日上午八時至下午八時急症

隨到隨診 ▲收費簡章 病室每日一元五角至五元服藥飲食在內出診市內兩元市外酌加夜間加倍門診掛號費診斷費一概豁免驗血二元電療六角

特約產科女醫師李愛貴生射預防白喉血清藥針及猩紅熱血清藥針
注射預防虎列拉藥針□及各種濟血藥針

院址冠縣路八十七號 電話五三四六號

院長 薛俊卿　副院長 孫煥文　藥劑師 王長久

獎洋伍佰元

看圖填字

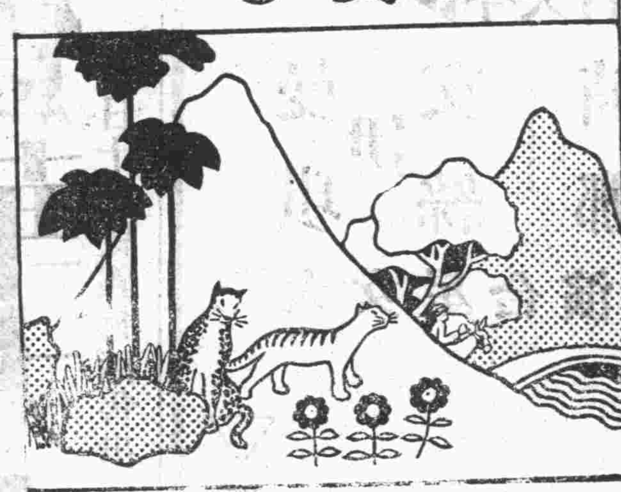

不	為		行	相	
如	了	個	到	偕	哥
		前		入	騎
		面	橋		隻
子	看		邊	林	
買	險		聽	尋	
塊	把	在	說	求	妹
		背		美	坐
		後	虎		着
皂	拋		豹	草	▽

上圖及五字白話歌一首，歌中字句，暗合圖中寓意，但照原歌已經抽去二十字，請在左列四十字中，任意選定最合宜之二十字，分別填入上面空格中，自用白紙亦可，使成全首，如所填與本公司之原歌完全相同，可得獎金洋五百元，備填之四十字如左。

有人引上銀帽小轎哥妹性命一走兩跑化寒香舖
豔容是好棕山欖溪命她來要肥驢大騾三叫四跳

⊙參加簡章⊙

(甲)每填一首，須附大號棕欖香皂之綠包紙二張，及黑紙帶二條，填兩首者，須附加倍之紙帶，多則類推，填好務註明本人姓名及詳細住址，並加蓋印章，連同紙帶，派人親送交郵寄至天津海大道五十二號興隆洋行收，無綠紙黑帶者，一律無效。

(乙)填滿二首，不論對與不對，均加贈大號妃子香皂一塊，如交郵局寄去，每滿二首者，須加附掛號郵費天津本埠一角，外埠一角五分半，備寄贈皂之用，無綠紙黑帶無郵票者無效。

(丙)收件日期，自念叁年八月十五日起至十一月十四日止，過期不收。

(丁)原歌用火漆固封，保藏於封口大玻璃瓶中，現存天津興隆洋行，於念三年十一月十五日上午九時，在興隆洋行當衆啓封，以昭鄭重，至十一月三十日，將結果揭曉，登載公告，得獎者憑印章向興隆洋行領獎。

(戊)如所填與原歌完全相同，或相差最近者，可獲下列獎金。

頭獎一人。獨得禮券貳百元　貳獎二人。各得禮券伍拾元
叁獎十人。各得禮券洋拾元　肆獎廿人。各得禮券洋伍元

(如與原歌完全相同者有二人或二人以上，則獎金須分派之，餘仿此)

美商 上海棕欖公司謹啓
(華北總經理天津海大道五十二號興隆洋行)

明華商業儲蓄銀行

匯款穩速　取費低廉

（通匯地點）北平，天津，上海，漢口，南京，及其他三十餘處

電話：五一四七　五一四八　四二八五

大陸銀行儲蓄部

儲蓄存款

利息優厚　種類齊全　會計獨立　責任無限

章程隨時送閱

地址河南路　電話　五六一七　五六一八　五一六九

王國華

哲學家

一條明路指君去　半點疑心問我來

即數十年相驚寰宇之天演童也

本相士自遊歷四方以來。蒙各界諸君讚譽。其實、並無驚人絕術。不過遵我世代家傳真訣。依從古聖先哲妙理。不妄談。不奉承。看相貌定貴賤。觀氣色決吉凶。凡與人閱相。過去未來之事。終身流年大運。妻財子祿。逐一說明。令人滿意。片言論定當局豪傑。寸心提醒久困英雄。只圖日後言發必中。不顧目前口舌冒犯。但此次來青。欲圖久居揚名。是故自租房間。減取相金。以便諸君試談。起碼五角。貧寒者猶可減半。

談相時間　由早十點鐘起至晚九點鐘止　過時不候

設硯地址：芝罘路四方路轉角。駿業里。樓房二十七號

九月十五號開標通告

本會定於九月十五號在上海總會舉行開標凡欲入新會者於本月十四號以前在辦公時間內來會付款認會本月十五號開標即有中獎之希望有志儲蓄者請速來入會免失良機

全會　月存十二元　有得獎五萬元之希望

半會　月存六元　有得獎二萬五千元之希望

四分會　月存三元　有得獎一萬二千五百元之希望

詳章函索即寄

山東總分會　青島萬國儲蓄會啟

拍賣

本行現今被委為東方百代唱片公司山東全省總經理該行出品

百代唱片　百代唱機

隨時可到敝行試聽無任歡迎

浙江路八號　聯絡司洋行啟

福順泰

專售洋廣雜貨化妝香物應時用品彩鳳號膏等貨一應俱全　青島中山路五六號　電話四零五三　七七一二

大減價三星期

本號為酬謝顧客自八月二十日起所有歐西各名廠香水香粉及各種化裝品大減價三星期

良機不多請各界士女早臨

華振氏藥房啟　中山路南頭十號　電話四〇三四號

同慶劇社

歡迎各界　東鎮　商業市場樓上

由平津聘來坤伶

于佩雲　花鳳麟　花鳳霞　花月仙　花鳳芝　花豔伶

每日准演特別時調

風雨不誤

藥師張國民製劑

青島神州大藥房出品

各鄉村鎮中西藥店均有代售

維他賜保命

服維他賜保命後覺光彩比從前煥發

本劑分男女二種男用本廠發明之標準睾丸十字形內泌素結晶體（一）女用卵巢濾胞內泌素結晶體（一）丁種維他命係世界最新發明本廠早已成就之乙種維他命結晶體（一）及腦下垂體腺素腎上腺素等貴重成分女用之丸劑含有國產婦科聖藥即當歸精其功效實超一切荷蘭等製劑駐遠勝舶來品

男女主治：神經衰弱　腎虧遺精　胃呆便結　月經不調　性病肺病　貧血軟骨　糖尿腳氣　產後病後　腰痛背痠　失眠腦弱　宮冷白帶　戒絕鴉片

上海馬斯南路廿號信誼化學製藥廠監製

本埠 漢美 金星 惠東 共和 溢成 新民 各大藥房均有代售

青島總經理神州大藥房　李村路總店　天津路支店

長命牌　維他賜保命　丸劑及注射劑

本埠　漢美　金星　惠東　共和　溢成　新民　各大藥房均有代售　青島總經理神州大藥房　總店李村路　支店天津路

浦坎特

歐洲洗染廠　V. PUCANDL.

本廠原設膠州路茲因廠址不敷應用特遷移廣西路二十號新式洋房并購備新式洗染機　洗染中西衣服秀潔精美歡迎惠顧

市房招租

茲有坐落本市李村路中市路南新二號新三號門牌樓房一所各三十餘間待租如願租者請至敝行接洽可也此佈

山左銀行啟　地址中山路　電話二八五五

成文堂筆記書局

總局天津路電話四零六八

分局高密路首電話四七二五

經理出版發售

商務印書館　世界書局　神州國光社　現代書局　亞細亞書局　各種教科　詩集文集　古今書籍　儀器文具　中西簿籍　各種掛圖

中華書局　北新書局　光華書局　南京書局　辭典英文　小說雜誌　湖筆徽墨　銅鼓洋號　風琴簫笛　自來水筆　學校表冊

請嬰姻敦 香煙

罐內附有貴重贈品　赤金戒指　航空獎券　精美皮夾　尚有許多不及細載

江浙煙公司出品　青島鶴英記行總經理

華福麥乳精

余於妊娠期間日飲華福麥乳精故乳水充足

味美效宏　舉世無雙

余於懷孕三個月起即從醫生勸告日飲華福麥乳精從未間斷因故妊娠期間身體康健分娩以後乳水非常充足三兒之如此壯健者皆歸功於華福麥乳精也　華福麥乳精所以能如此者戰因其滋養力之偉大非他種補品所可比擬試思華福麥乳精係以精煉之麥精新生之雞蛋及濃厚之牛乳合製而成所用之原料又經嚴格考驗然後應用別種補品成分既不能若是完滿則其效力可知故購時務須認明華福麥乳精勿因量多價廉誤購劣貨而受欺

中國總經理　瑞商新瑞康洋行　上海圓明園路一三三號

各大藥房南貨店均售

久淋白濁丸

立愈　（仁軍）

保婦科神藥無論新久此丸治淋濁糊馬口尿道白濁精遺小便頻數風毒邪熱刺痛凡淋病用過千方百藥治不好洗使白淋血寒溼下注淋後偏墜虛淋老淋常年不斷凡淋病療注射無效此丸只用一盒即愈了結　百中每盒二元

消毒大王一掃丸

此丸效力非常之大凡是男婦染毒之病發生楊梅下疳腫痛毒串筋骨疼者毒不清淤毒不淨皮膚搶癰一切新舊毒病退治不好扎針無效即服此丸其毒從便消出一掃而完永遠除根每盒二元五角有詳單各藥北平名界馳名實有特別效驗

婦女破血丹

此丸專治婦女經閉不通數月不見腹中積病左條右塊肚大成形或血瘀症鬼邪胎死腹內不下一切雜疾隱病實與婦女生命有關此丸只用一付其病立下重者三付百病北篤血水元氣無傷百發百中每付三元

調經止帶丸

一盒保好無效退洋婦女白帶久而最傷元氣月經因之不調百病因之而生面黃肌瘦飲食無味昨燒冷腰腿酸痛頭暈

肚痛赤白帶下一盒保好常服死年有盒一元服法另有詳單

調經養血保眞丹

專治婦女經血不調月經前趕後錯臨期腹痛面色脹胸膈滿悶嘔吐惡心食婦女常服永保平安安胎種子坤中至寶

北京張氏保胎丸

不問男女老幼年深日久勞傷咳嗽代血呼吸不靈氣管塞閉夜不安眠此丸一付立效二付斷根每付大洋一角

青島分銷處

太和 金鄉 … 萬壽堂，高密路六十九號；寶濟藥房：黃島路中間；德豐永：博山路

北京大仁堂大藥房開設濟南小緯六路路西

煙台分銷處……福記銀樓南門大街

外埠函購加郵二角寄濟南大仁堂

裕記工廠

本廠現運到各式壽板，杉木，樟木，楠木，物美價廉，信用久著　如蒙賜顧，無任感幸。

朱登林謹啟　天津路中市　電話四四五八號

海濱醫院特別廣告

本院位於海濱脫離市塵環境優越病室整潔極合患者療養近更特別擴張產科病房院長女醫學士專門接生兼治婦女各種疾病隨時講授婦嬰保健常識本院院長積多年之經驗特用最新方法祓除煩惱毫無痛苦根治梅毒淋病砂眼備注射各種藥針欣迎機關工廠商號訂立常年合同減半收費茲將診療科目時間列後

（治療科目）內科　外科　產科　婦科　皮膚花柳科　眼科　小兒科　耳鼻咽喉科

產院第一分院

院長吳照龍　副院長　女醫學士　曲瑞謐

專備孕婦住院生產並任指導孕婦攝生方法及嬰兒保健事宜仰有詳細產科簡章及各種婦嬰衛生須知函索即寄　本院為普及新醫於鄉村起見特設分院於市外沙子口集鎮　量施診貧民

（門診時間）每日上午八時至十二時下午二時至六時　急症不在此限隨請隨到隨診星期日下午施診貧民

（收費簡章）病室分三等每日由二元五角至八角服藥及飯費均在內出診市內五元市外及深夜酌加掛號費門診時間免收

院址中山路南頭一百七十號電話五三六三號

賽馬通告　第二十二號

（一）本會第十九期常賽定於九月九日（禮拜日）舉行一天十二次由午後一時開始　搖彩統票每號售銀十三元（本期第九次馬特售二元）自第一號至三百號止可來本會事務所預先定購

屆期有美國海軍旗艦音樂隊到場助興

特別啟事

（甲）1.馬場普通門票每天每張三角　2.特別看台票每天每張五角　3.會員席特別票每天每張一元

（乙）每逢星期日第九次之搖彩票自三百零一號起按期寄託市內中山路景昌號及青元商行代銷每張一元門票在內

（丙）九月份二元搖彩票定於九月三十日（禮拜日）開彩（注意該次之彩銀特多）（暫定每月最後之禮拜日第九次之搖彩票每張改售二元門票在內計一月一次）

（丁）本會秋季大香檳票定於十月二十一日開彩每張十元現已發行欲購請早

會址：市內中山路曲阜路轉角　電話三八〇二號

青島萬國體育會謹啟

膠濟鐵路管理局招標承辦材料廣告

本局現奉鐵道部批准標購左列材料如願投標者可至本局材料處採辦課領取標單并須繳納圖說費洋二元遵照該單背面所印詳細章程填具標函限於規定開標日期下午三時以前送到即於是時在本局當衆開標逾期標函概作無效特此廣告

材料名稱　軟圓鋼竹節鋼等　開標日期　十一月五日

標字第二四八號

每週電影

△第六期▽ 23，9，8。

一週電影簡評

福祿壽映：——「孽海遺恨」 西蒙

這部片子的大意，是說有一個命運很悲慘的女子，在舊金山的惡黨中作了首領，以後想改邪歸正，暗中幫助她的自幼分離的兒子作了檢察官，但她却被尚不認識她的兒子所檢舉，判處死刑，臨死的時候，始終未把她一生卑污講出，恐玷辱兒子的前程。在主題上，是想說明在罪惡中的人，怎樣也有畏法的心，極力想從黑暗生活中擺脫出來，但社會的尊嚴終給她以嚴重裁判。

在許多的替法律作忠實維護，爲社會秩序作肯定的讚揚的美國片子中，這個片子略微有點巧妙的地方，就是牠並不從正面直接描寫出來，而只在暗地不知不[illegible]生活的女子，藉以引起人們的同情，再用她和兒子間的悲劇，給人以感情上的激動，一般人在表面上會被拖到悲嘆的境地中。可不知道，在這裏，也有善人和惡人，善人自然都有善報，惡人却也有「善心」，並且感知自己的「惡行」的不當，而想走向正路，最後惡人就爲善人犧牲。

在銀幕上我們看到母親在獄裏，兒子（他始終不知她是他的母親）去看她 母親緘口不講出他們的關係，最後一別時，她握到兒子的手含着淚輕輕放在嘴上，我們會爲着這悲慘的親倫關係而悲嘆吧，然而在冥冥中，在他們中間屹然的立着社會秩序的尊嚴，母親所以爲兒親犧牲，也就是惡人爲善人犧牲。

在結搆上，大體還可以，前半大地震那幕，爲着故意緊張人們的聽視，似乎嫌長。在描寫舊金山的惡勢力上太簡略，應該再加重些。

演員除了露絲蔡德頓以外，都無可稱。

山東映：——驅逐大艦隊 希孟

歐戰以後，德國爲條約所限，不能隨意的擴張軍備滿足她的好戰狂，因之一意的在軍備技術上努力，驅使青年男女：從事軍事訓練 灌輸國家思想。以備將來有事於疆場。

「驅逐大艦隊」，即是在這種思想下攝製的。它的目的對外是宣揚德國軍艦陣容的偉大，對內在鼓勵青年好戰和侵略的野心。誠然，這也是希特拉政策下一貫的思想。在一切都被國社黨統治下的德國，電影藝術園地的一片乾淨土，也難逃出他的黑手的侵略的。

「驅逐大艦隊」在這方面，確乎盡了宣傳的能事。一開幕即是洶湧的大海，數十百隻軍艦連接無盡的在升火待發，軍歌嘹亮在海空；這一段畫面，無論在攝影上構圖上音響上却是異常動人的。接着是某大船廠在建築新式驅逐艦，技師愛上船主的女兒，但船主的女兒因爲好運動，愛海洋生活（也可說是愛軍人），所以愛上一個驅逐艦長。新造的驅逐艦落成後，舉行速行競賽，這時新艦的技師和另隻驅逐艦長已成情敵，兩艦競賽的勝利屬誰，即可決定船主的女兒嫁誰的心的。結果技師卒因運用機件不慎，汽鍋爆炸，終爲某驅逐艦長勝利。女郎乃決意嫁艦長，但女父則勸艦長放棄海上生活，改謀職業，否則不允女兒嫁他。艦長是國社黨統治下的軍人，那能爲戀愛而犧牲軍人的天職？故決放棄愛人重返軍艦。這時船主的女兒出來了，大哭大鬧，非嫁艦長不可。船主卒被感動，允許女兒嫁艦長。全劇就在女兒奔至艦上投於艦長懷中終了。

本片除了宣傳的說教外，再找不出什麼了。不過應特爲提出，就是攝影的技巧頗有可取，幾段軍歌也頗爲壯烈。 演員斗平，無可評批。

尚有：『他們結婚了』與『紅杏出牆』二篇簡評，因篇幅關係，移刊今日本報「十字街」內，希讀者注意！

★淡入，淡出★

美國各製片廠於日前均各別召集會議，計劃明年製片事宜。現已次第發表，計派拉蒙六十四部（爲明年各公司出品最多者）其次爲華納公司，欲出六十部，其他如福斯公司爲五十八部，米高梅五十二部，雷電華五十部，環球四十二部，哥倫比亞四十八部，聯美二十四部。又因目下歌舞片盛行，各公司計劃攝製這類片子共有二十四部之多云。

× ×

羅克自演『不怕死』之後，久未攝製新的辱華影片，最近忽又重整精神，攝製新片『猫爪』"The cats paw"。內容故事爲寫述：『一生長在中國內地的外國傳教士的兒子，佔染了一切中國習氣，回到美國參加政治運動，被人選做市長……』片中需要中國演員頗多，內中是否辱華，頗堪注意。（檯士）

▷……猜圖競賽……◁

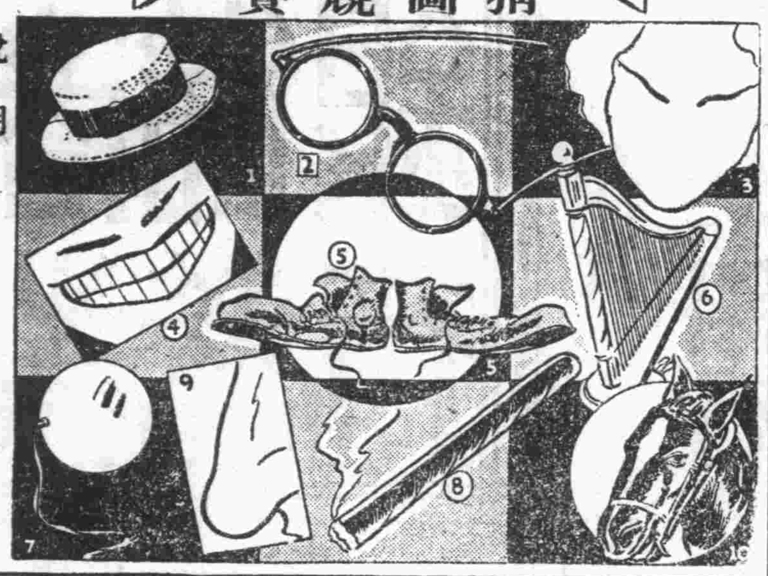

說明

誰都不能否認，一個電影明星不僅是他的姓名爲觀衆所熟悉，就是他們在銀幕上現出的特殊儀容，及其演戲時常帶用的物事，也爲觀衆們深悉的。

右圖所列入的十個特寫，每個都足能代表一個明星，而且這明星是爲觀衆們非常熟稔的。在圖中有幾個畫出的是明星們的特殊儀容中最使人注意的一部份；有幾個即是明星們在銀幕上常帶用的物事，這些物事均能代表整個的他們。

再簡而言之，明星們未始不能說沒有「商標」，而上圖所列入的十個，也即是十個明星的「商標」。一個電影觀衆，看見了草帽，或眼鏡便能知道那是明星某某了。這次「猜圖競賽」就是根據這一點來使讀者猜測的。

我們以這來使讀者們猜測某種物事是某個明星，多少是有些興趣的吧？希望讀者踴躍地參加。

× × ×

茲將參加「猜圖競賽」簡章列下。

（一）參加者除照上圖所編號目，用白紙墨水筆（鉛筆無效）將所猜的明星姓名書清外，並須註明本人之姓名及通信處。

（二）參加者須將上圖剪貼於本人所猜之名單上寄下，否則無效。

（三）所猜之明星姓名，最好能書英文原名，不能者以華文譯名也可，惟須用確切之譯名，否則以不中論。

（四）參加者以上列手續猜測後，可逕寄：「青島民報每週電影猜圖競賽」收。

（五）此次「猜圖競賽」於九月廿二日第八期本刊揭曉，參加者須於九月十九日前寄到，過期不收。

（六）爲增進參加者興趣起見，特搜集贈品多種，如：電影戲券，十二寸明星照片，電影專頁合訂本，電影書報等。

（七）本競賽的定名次，惟不限某獎幾人之額數。凡猜中八個以上者得優獎，猜中六個以上者得頭獎，猜中四個以上者得二獎，猜中二個以上者得三獎，俾可使參加者多數得獎。

（八）本競賽爲使讀者踴躍參加起見，並擬於明日移登「十字街」

一個影迷的來信

不幸失學徬徨無依
欲投影界苦無機會

編者先生：我是一個初中剛畢業的學生，我的家在鄉下，是一個中農人家，我的小學教育是在鄉下受的，那時候我這一個鄉下孩，一點不知道都市裏的各種熱鬧。我小學畢業以後，我父親就不想要我繼續上學了，他叫我在家裏幫他種田，和管理一爿在村子裏自己開的小油房，虧得我的三伯父，是一個在外面做商的人，他願意我繼續上學，便把我從鄉下帶出來，我考上了本市的×中學，現在我初中畢業了，我三伯父原說過要我高中畢業的，但是他很不幸的，一連二年中，牛意虧空不少，正在我能備初中畢業考試的時候，他的生意歇業了。他已經無力量再供我上學，我因此這學期，就成了一個失學的學生了。現在普遍的農村破產，先生是知道的，我父親的小油房早完了 地，差不多成了無用的東西，年年拉債過日子，現在是弄到毫無辦法的地步。因此我現在既不上學，就必須找到一個職業來做，但爲此我徬徨起來，我找什麼職業好呢！我一個初中畢業生能有力量做什麼呢？到鄉下去教小學嗎？這一來一時還找不到位置，二來我在熱鬧都市上過慣了，很不願意再回到卑陋的鄉下去。

我在徬徨中忽然想了起來，我這幾年中，看了不少電影，我非常的愛好電影，做電影演員的人們，很使我羨慕。他們的藝術生活是多樣的有味，我從早就曾蓄心要找機會也到銀幕上去試試，做一個電影演員。先生，你不要笑我妄想，實在我自己很相信，我是可以做一個電影演員的，總然不一定容易成一個明星，但至少是可以做普通演員的。在愛好電影以外，我也愛好戲劇，在學校裏我曾上演過三次戲劇，我都演的很不壞，別人都誇張我有表演天才。這在我也是很自信的。先生，並且論我的外貌，也並不壞，我覺得很夠一個電影演員的資格，並且一個電影演員當有的技術我也有幾套，像，騎馬，我在鄉下時，家裏有馬，從小就常騎；游泳，這幾年在青島洗海澡，也就學的可以了，我曾參加過游泳比賽；我還很會唱歌，我的嗓音很好。總之，先生，我是很夠一個演員資格的。

因此，先生，我在徬徨中就忽然想到了，想到了，我要去做一個電影演員。我要去過藝術的電影生活。

這如能成功，一方面成全了我的志願，一方面解救了我的生活問題。

但是，先生！我不知道要做一個電影演員，當走怎樣的門路，才能成功。我想電影公司，現在都是在很需要電影人才的時候。（中國，界裏，是很少人才的。是不是？先生！）他們當不會拒納抱了熱烈的心願往他們那裏跑的一個要做演員的人的吧？我很想直接寫一封信給電影公司去問問，我可不可到他們那裏去試試看。但是，我又想到我是一個剛離開學校的知識尚不很足的學生，社會上的事情，還不大懂。我的這種心願，到底對不對？我寫信給電影公司是不是有効的？因此，先生！我就想到不如先寫一封給你，請先生指教指教我，我到底應當如何？我知道，先生對於電影界很熟識，並且是老在社會上的人 先生，當能指教我罷！祝您編安

張藍虹上

編者按：本期因篇幅所限，張君的來信，只好在下期答覆。

法國
最地干路 白毒丸
花月場中之護身符

總經理 典隆行
本劑殺菌力最強，且消毒力及消炎作用，有偉大消炎性，毫無激刺性，專治一切尿道急慢性淋病，傳染毒細菌，性尿道炎，等症
青島埠各大藥房均有代售
青島總代理漢成藥房
四方路二十四號 電話四五一二

教授日語招生
學者日本東京出身之日人教授純粹標準日本語
現在本研究所在學者——教育局，公安局，財政局，行政局，鐵路局，電話局，無線電信台，海關取引所，等職員醫生，山東大學，中學，女子中等義之教授及學生，其他銀行，諸公司職員
一、速成科 二個月畢業 每日每月學費洋六元（三個人以上到學者教授）
二、普通科 四個月畢業 隔日每月學費洋三元（六個人以上到學者教授）
三、到學者處教授 一個人 每月學費洋十五元
時間尚由學者自定者學費另議（學費須先交付）
青島日語研究所所長 東京外國語學校畢業 前大阪海外協會會長 古賀敏行
接洽處黃台路四十六號 電話二〇七八號 古賀醫院內

延春堂藥店張少伯緊要啓事
啓者敝人於八月三十一日在光華報所登啓事一節茲以敝人偶有他就不能兼顧特邀請諸債權人商妥取消八月三十一日啓事將延春堂全部營業暫交與債權人共管更名延春堂公記并推號中徐福懷爲經理所有舊日夥友概不更動惟敝人暫釋重負惟希諸債權人努力進行此敝人所厚望者此啓

延春堂張少伯緊要啓事
啓者敝藥店延春堂已更名爲延春堂公記所有前次延春堂暨先父英夫未故時用延春堂或張英夫名義爲親友担保字據等壹概作廢紙恐未週知特此聲明此啓

青島中國實業銀行餘屋招租
本行新建儲蓄部樓上三兩層尚有餘屋出租頗合寫字間之用且地點適中空氣新鮮租價極廉抽水馬桶自來水面盆俱全如合意者請至河南路本行庶務處接洽

止咳金丹
無論新久咳嗽，均能立服立止，男女老幼四時咸宜，凡百咳嗽，惟服此丹，不必忌口，飲食有味，胃量增加，咳嗽斷根，功効神奇，欲試此丹之功効，請暫停他種咳嗽藥，則功効立見，倘服此丹而不能止咳停喘平倉，准即退還洋，本藥房守信誓言，決不推諉
止咳金丹，經驗宏富，用藥穩貼，恢起他醫束手之咳嗽病，富貴他人，無效祇收本，如不靈驗，退藥還銀，貧寒面索，不取分文，本藥房抱造福之宗旨，作病之慈航，廣聘中西醫士，潛心研究，參酌十載，於茲發明止咳金丹，取藥料之精純，投合華人人體質
誓言 順氣者與他家賣藥不同，故無出門不退之惡習
附言 當未曾發行之前，贈送男女各界一千餘人，服之後，不滿三分鐘，止倉停喘，雖多年咳嗽，服無不愈，實驗多者其痰自消
上海造福齋大藥房監製
青島總經理 中山路肥城路 華北商場二樓 振華百貨商店

上海飯店
△特別優點▽
諸君欲吃最便宜最適口之西洋大菜乎請至上海飯店使君絕對滿意茲爲酬答諸君雅意起見特將內部刷新範圍擴大另外新築客堂一所設備非常美麗空氣特別新鮮包辦酒席隨意小吃自晨七時至晚十一時止如蒙駕臨不勝歡迎
客飯每位 六毛 八毛 一元 一元五
湖南路十六號

青島 長盛自行車行
本號崇門烤漆並起汽車脚踏車摩脫車五色彩漆，本號爲發展營業起見新購到中西各式自行車質料堅固式樣玲瓏以及零件批發零售並兼修理不誤主顧而且價目特別便宜請君一試便知本號言之不謬
本號主人 韓景山 謹啓
地址台東鎮一路三號

律師 董毓璋通告
本律師承辦各級法院民刑案件及一切非訟事件如有委託辦理者請逕至本事務所接洽可也
事務所 小鮑島黃台路中間貯水山支路二號 電話：四四八九

半身不遂
奇藥救人 敝人前患四肢疼痛寒冷漸成麻木行走艱難延醫診治五月之久不效後全身已不能動轉且左半身亦失知覺每至起坐必須用人攙扶大小便更覺困難焦急萬分幸購買北平朝陽門內芳嘉園甲一號紀宅追風丹十四天全愈救我水火之急同登壽域感德難忘同病者注意此藥每丸大洋五角函購無論多寡另加郵費三角張春祥叩啓
紀宅電記東局三六八五號
經售處青島至誠藥社 電話五一七五

治痧防疫靈驗如神
漢成十滴水
大宗批購贈送格外便宜
山東總經理 青島漢成大藥房 四方路二十四號 電話四五一二號
下列各號均有代售
漢美大藥房 四方路
新民大藥房 天津路
惠東大藥房 天津路
大中華藥房 中山路
金星大藥房 中山路
共和大藥房 中山路
青島大藥房 中山路
美華大藥房 益都路
震東大藥房 天津路
膠濟鐵路消費合作社藥品部
長春堂藥房 中山路
膠東大藥房 北平路
膠濟藥房 中山路
明生藥房 北平路
順聚祥 桓台路
益聚祥 益都路
同源盛 遼寧路
萬發永 中山路
德成 天津路
義泰號 湖南路

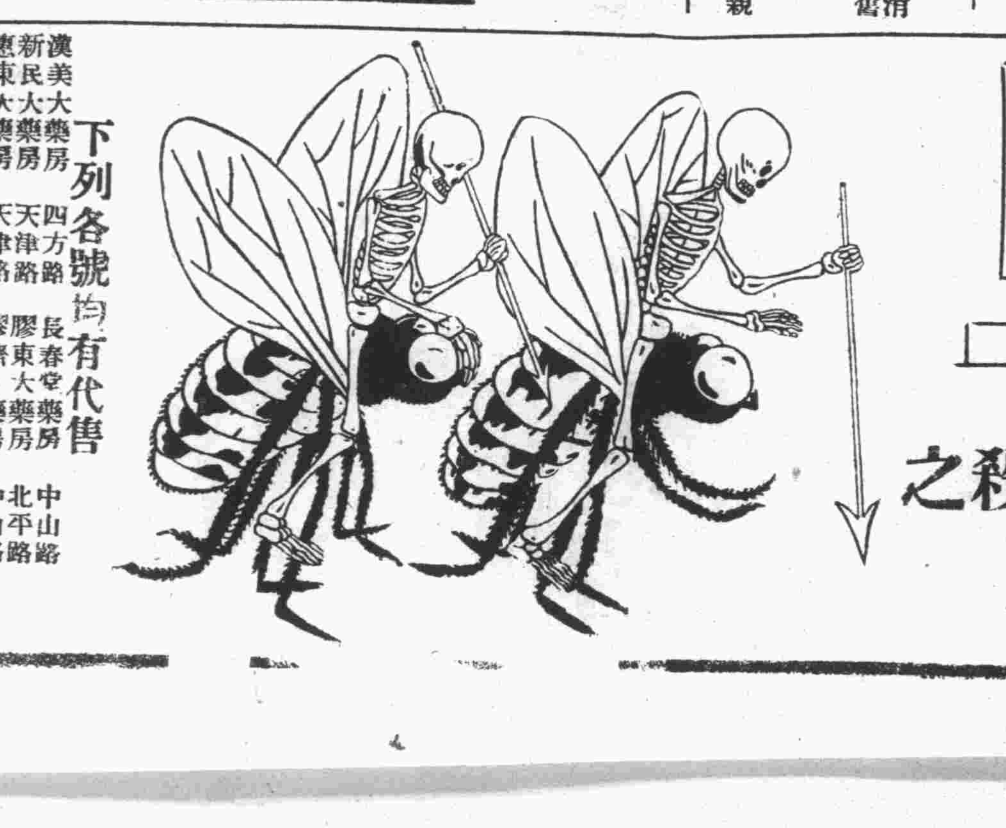

家蝇毒蚊，物行物穢，致污豈閣諸預免慘殺——其易則飛殺
中菌生營，於之惡帶命食染可下人爲遭，滅切迅之爲來蟲
蒼滿於逐然君上之有之品，勝及，防暗 蚊害速方噴殺藥
蝇身污於後之，毛種毒爲言府均範殺 蠅蟲而法射爾水
土，機爬食其足種菌之害，中宜。之 及，簡，「 」。
可怕的蒼蠅蚊蟲臭蟲及一切毒蟲
宜用 飛來殺爾 以殺之
每瓶價洋六角
附噴射器一具